EL ADELANTADO DE SEGOVIA

Año CVIII • Número 34.128 • www.eladelantado.com • **Lunes 11 de mayo de 2009** • **1'10 €**

Diario Independiente fundado en 1901 por Don Rufino Cano de Rueda

SEGOVIA / 17

La Asociación de Ecuatorianos de la región celebra en La Albuera un homenaje a las madres

SEGOVIA / 20

El obispo de Segovia inaugura las obras de remodelación de la iglesia de Bernuy de Porreros

DEPORTES / 41

El Villareal aplaza el alirón blaugrana tras empatar en el Camp Nou (3-3) en el tiempo de descuento

Las nubes no eclipsan Titirimundi. Una jornada más, la magia de los títeres conjuró los malos presagios de lluvia y permitió el normal desarrollo de las casi 40 actuaciones programadas para el domingo, que poblaron las calles, patios y plazas de la capital en un extraordinario ambiente festivo. En el ecuador del festival, los niños siguen siendo los principales protagonistas, capaces de interactuar con las compañías como los Titiriteros de Binéfar (en la foto) cuyo espectáculo atrajo numeroso público en Fernández Ladreda. / JUAN MARTÍN SEGOVIA 8 A 11

Y ADEMÁS...

23 días sin desdoblar y sin cerrar la variante de la capital

SOCIEDAD

La romería de la Fuencisla reunió a centenares de mujeres

La romería de la Virgen de la Fuencisla, creada hace tres lustros, reunió ayer a varios centenares de mujeres que, vestidas de segovianas, marcharon desde el Acueducto hasta el santuario. SEGOVIA 16

ESTEBANVELA

La Peña contará con un Centro de Interpretación

La inauguración del espacio dedicado a este yacimiento arqueológico será el próximo sábado 23 de mayo. SEGOVIA 18 Y 19

EDUCACIÓN

El Conservatorio celebra jornadas de puertas abiertas para mostrar su labor docente SEGOVIA 13

MEDIO AMBIENTE

María Jesús Ruiz anuncia la creación de 2.900 empleos forestales en tres años CASTILLA Y LEÓN 23

▶**MUNICIPAL**

Las obras de Padre Claret asfixian a los comerciantes de la zona, que se sienten olvidados por el municipio

▶Los siete negocios afectados por la construcción del parking arrastran pérdidas millonarias, con caídas de facturación entre el 65 y el 80 por ciento ▶Los propietarios de los establecimientos, que hasta ahora han guardado silencio, afirman que el municipio les tiene desinformados y que hace más de un mes pidieron al alcalde una entrevista sin encontrar todavía una respuesta. SEGOVIA 6 Y 7

Negocio & Estilo de Vida Castilla y León

BM diseña un modulo para la e-contratación en Europa.

▶POLIDEPORTIVO

La Ciudad Deportiva de La Albuera aumentará su número de instalaciones

▶Desaparecerá el campo de fútbol de tierra, y en su lugar se construirá un edificio de usos múltiples, cuatro pistas cubiertas de tenis y un campo de fútbol 7 de hierba artificial DEPORTES 31

|CARTA AL DIRECTOR|

ATILANO MONTERRUBIO Y PABLO JORGE DELGADO MARTÍN

Agradecimiento al senador Juan Luis Gordo

Sr. director

QUIENES RECORDAMOS el dicho "de bien nacidos es ser agradecidos", y disfrutamos del privilegio de caminar por las riberas del rio Eresma y por la alameda de La Fuencisla, unos, en nuestra actual vida contemplativa, y otros mientras trabajamos cuidando de la naturaleza, observando los primeros brotes de la primavera y recogiendo las hojas muertas al concluir el otoño, queremos agradecer al senador Juan Luis Gordo sus gestiones para hacer posible la visita al Senado y al Congreso. El centro especial de empleo "Los jardineros de la Unidad Especial" y algunos amigos, no sólo contamos con su agradable compañía durante la visita, sino que recibimos las amenas explicaciones de dos guías que nos mostraron y explicaron las maravillas de las dos Cámaras.

Hoy, cuando nos encontramos inmersos en nuestro quehacer diario, poniendo al día las huertas de ocio, bacheando los caminos de la ribera del Eresma o retirando pinos muertos en el Pinarillo, permanecen en nuestra retina los escaños donde estuvimos sentados: Carlos en el de la ministra de Defensa, Chema en el de Rubalcaba, Encarni en el de Rajoy, Sergio en el de Soraya, Fran en el de Moratinos, Atilano en el de Solbes, ...

Animamos a los diferentes colectivos sociales, vecinales, jubilados, etc., a visitar estos edificios cargados de significación, a recorrer sus pasillos y sentarse en los escaños, una experiencia inolvidable. Y a ti, Juan Luis, reiterarte nuestro sincero agradecimiento.

|CARTA AL DIRECTOR|

MARÍA GARCÍA GARCÍA

Marcha de mujeres

Sr. director

EL OTRO DÍA ASISTÍ a la marcha de mujeres, y me pareció indignante que no hubiera un sitio donde inscribirse, y la respuesta que tuvimos por parte de la organización que nos dijo que el acto era una cosa voluntaria y que si queríamos al año que viene cogiéramos una mesa e inscribiéramos nosotros a la gente. ¿Es que ya tenían demasiado dinero y no necesitaban nuestros 5 euros? Gracias por haber recaudado tanto dinero y no necesitar del nuestro.

|SEGOVIA, DESDE FUERA|

Los títeres del mundo

JOSÉ AYUSO
Desde Madrid

ES EL MOMENTO DE CAMBIAR la propaganda. En primavera, los segovianos que vivimos en Madrid dejamos a un lado los judiones, el cochinillo, el cordero y el ponche segoviano. Abandonamos nuestra pose de entendidos gastronómicos y arquitectónicos. El Acueducto, el Alcázar y la Catedral dejan paso a la Plaza de San Lorenzo, el Paseo del Salón, la Plaza Mayor, el Jardín de los Poetas, los Jardinillos de San Roque y, por supuesto, la Plaza de San Martín donde, en compañía de Juan Bravo, los espectadores se trasladan por unos días, sin poder evitarlo, a otros países y a otras épocas. La fantasía se apodera de todos.

Plano de la capital en mano, nos disponemos a ubicar los espectáculos en las calles y plazas, combinamos las llegadas a Segovia con los posibles espacios de aparcamiento, intuimos las bondades del espectáculo por la duración, el exotismo del país de origen, la duración, las referencias de otros años y las posibilidades de tener un hueco para disfrutar de la obra con los agobios justos que supone una oferta gratuita de un teatro único en un decorado difícil de igualar.

No me olvido de los escenarios cerrados en donde el precio nunca ha sido un impedimento para que se agoten las entradas. Entre tanto espectáculo "callejero" bien vale una hora de descanso para contemplar de forma relajada mundos imaginarios en espacios que por sí solos ya merecen una visita como la Iglesia de San Juan de los Caballeros, el Museo Provincial o la Iglesia de San Nicolás.

Los pueblos cercanos ya entran en el recorrido que propongo como complemento a la capital. El escenario no siempre pierde y la comodidad se incrementa por la facilidad del aparcamiento (dichoso aparcamiento) y los espectadores pueden ser menos numerosos.

El menú turístico, la selección de los restaurantes y la contemplación pasiva de la arquitectura histórica de la capital pasa a segundo plano. Titirimundi es un reclamo de inquietos curiosos capaces de divertirse y asombrarse con espectáculos cuyos protagonistas son, en su mayoría, muñecos a los que la vida les llega por hilos manejados de forma magistral para conseguir resultados imposibles.

La distancia me limita disfrutar del espectáculo al fin de semana pero me compensa la posibilidad de difundir un acontecimiento cultural único que nunca ha defraudado a aquellos a los que he estimulado a su contemplación.

|TRIBUNA| MANUEL FERNÁNDEZ FERNÁNDEZ

"Ex" Patrimonio Histórico Artístico

CON MOTIVO DE DAR el pregón de las Fiestas del Barrio del Mercado me enteré de que su antiguo fielato, en los últimos años sede de la Asociación de Vecinos, va a ser derribada, lo que, otras consideraciones aparte, me incomoda, pues va siendo interminable la lista de edificios que un día fueron "algo", y van quedando en arrasados solares…

En sucesivos escritos he intentado mover la voluntad de quienes tienen la honrosa, pero difícil responsabilidad de, además de repartir banderitas con el logo de Segovia 2016, promover numeritos más o menos ocurrentes y nombrar padrinos a destacadas personalidades, conservar en permanente estado de revista y mimar nuestro singular patrimonio histórico artístico, que significa el pasado en que los jurados se fijarán, junto a ese plan de actividades futuro en el que han de creer para la ansiada designación de Capital Europea de la Cultura.

Bien sabemos que nuestro acervo cultural, aparte personajes y hechos que tanta gloria nos dieron, en lo referente a riqueza monumental, no se queda en las "tres en raya" turísticas de Acueducto, Catedral y Alcázar, ni siquiera en el amplio plantel de templos románicos, ni en la nómina de palacios, torreones, patios y fachadas con los típicos esgrafiados, ni en nuestros museos y salas culturales, ni en históricos y relevantes monasterios cargados de historia y patrimonio…, tenemos en lamentable situación de ruina, o han desaparecido víctimas de la impía piqueta, otra paralela lista de singulares monumentos o edificios notorios por construcción o por historia, tantos que a veces se me antoja necesaria otra ruta a mostrar a viajeros y visitantes, la de "las nobles ruinas", poniendo, al estilo que es costumbre en colocación de primeras piedras o inauguraciones, en la correspondiente placa "dejose hundir, o se arrasó o quedó en estado de total incuria, siendo presidente, Subdelegado o primer edil…"

Los estudiosos podrían documentarse anotando lo que fueron y tuvieron ese Palacio de la Reina Juana tantos años oculto bajo tablones de apuntalamiento, andamiajes y redes protectoras; el Cine Teatro "Cervantes", con esqueleto de andamios enquistado, que resta protagonismo al propio Acueducto, pues aparece en cada perspectiva urbana y desde cualquier mirador de los alrededores afeando la silueta de la ciudad, y que si algún día concluye esta faraónica rehabilitación ya no albergará la decoración pictórica original del patriarca de la saga de los Tablada; en ruina galopante la casa solariega de los comuneros hermanos Buitrago; en prolongado montón de pedruscos la casa rectoral a la vera del Santuario de la Patrona "Virgen de la Fuencisla"; en prometido derribo la caseta del fielato del Mercado, único ejemplar "vivo" de las cuatro que antaño vigilaban entradas de productos y cobraban arbitrios, debida a la reestructuración del propio Joaquín Odriozola, que nos recuerda usos y costumbres de antaño, siendo por ello edificio histórico; ni piedra sobre piedra, ni aun siquiera un didáctico panel que explique lo que fue la arrasada "Casa de Mixtos" de importante construcción y densa historia relacionada con nuestra Academia artillera; sin rastro de la que fue importante emporio de nuestra famosa industria textil, la Real Fábrica de Paños de Ortiz de Paz, luego emblemático Regimiento RACA-41; la que en el sector Plaza de Toros fue singular edificio industrial de la Electra; la que fue casa natal de nuestro cronista e historiador Diego de Colmenares; y por terminar la extensa nómina, el penúltimo eslabón de esta cadena de derribos o abandonos, la Cárcel Provincial, conocida como "Casa de Templanza", de original fachada, creo recordar que debida al Arquitecto Joaquín Odriozola, que por ser casi única en su estilo ha servido de plató para diversas películas…

Desearía que políticos, mecenas, arquitectos o amigos del patrimonio, el arte y la cultura aunasen esfuerzos para solucionar en lo posible y evitar en lo sucesivo lo que tan poco dice a favor de nuestra propuesta de capitalidad de la cultura, pues junto a las clásicas rutas del románico, la judería, torreones y patios, monasterios y conventos, y, por supuesto la más promocionada Ruta del Buen Yantar", podría ofrecerse una interesante, sugerente y didáctica "ruta de la nobles ruinas" o del "ex" patrimonio histórico artístico en nuestra ciudad, ruinas que tanto valor constructivo tuvieron, tanto personaje ilustre albergaron y tanto hecho importante se dio en ellos…; si sus sillares hablasen, cuantas historias de la Historia nos contarían.

|A LA LUZ DE LA CANDELA| JOSÉ JIMÉNEZ LOZANO

Recordando a molière

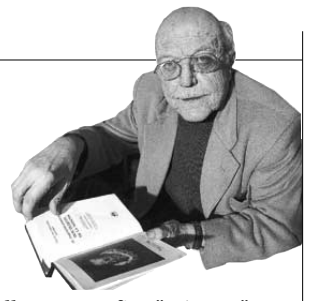

DESDE EL TIEMPO en que el recreo de los muchachos en la escuela se comenzó a llamar, "sector ocio" hasta en lo papeles oficiales y no como pura ocurrencia de algún pedante o alguna de las "preciosas ridículas" que hacían las delicias de Moliére, el portillo o portón quedó abierto para toda imbecilidad traducida en jerga.

Vino también lo de llamar infraestructuras a las carreteras y calles, su pavimentación y otros etcéteras, y "psicomotricidad", un "constructo abstracto" en vez del nombre concreto de una acción concreta, a la gimnasia, como si no fuera psicomotricidad lo que hago ahora con mi mano mientras escribo, o no lo fuera asimismo el movimiento de los músculos de mi cara al sonreírme. Pero también puede ocurrir que nos encontremos un camión metafísico por la calle. Porque, según me informan, ya llevan circulando esos camiones bastante tiempo y si ya en Méjico llaman a los transportistas de material de construcción "materialistas", y les prohíben aparcar "en absoluto", la leyenda de estos otros camiones no lleva menos metafísicas; dice: "Vehículo de transferencia de residuos sólidos urbanos". Porque yo no digo que fuera a escribir en él un título como "Camión de la m…", en consonancia con la vulgaridad ambiental; pero no veo mayor inconveniente en que se identificara como camión de la basura. O por qué se dice que en la televisión sólo hay basura siendo ésta obviamente un puro vehículo de transferencia de residuos, de todas clases, y sin inodoro.

Y todavía está lo de la ininteligibilidad de la prosa administrativa o de la crítica especialmente del arte moderno, y lo de llamar, en fin, "género" a las mujeres, como si fueran asunto de concordancias, o como a las mercancías de los comercios de telas o ultramarinos. O, al hacer una referencia a personas de sexo masculino, escribir a seguido la terminación femenina, o el clásico signo de la arroba que es como decir "todos estos señores y una gorda".

¿Hasta dónde llegaremos por este camino? Porque, desde luego todo esto puede echarse a buena parte y hacernos reír o sonreír. Pero la risa se hiela en los labios cuando, al verdadero matadero de mujeres al que estamos asistiendo, se le llama "violencia de género". Se necesita una elevada dosis de imbecilidad o de maldad - o de aquella cubriendo a ésta - para llamar así a esa barbarie. Para decirlo piadosamente, esta gramática funciona no nombrando, sino falseando, al banalizar el horror, y hacérnoslo tragar como agua. Es decir ahora se banaliza y comenta el asesinato de mujeres como si alguien hubiera equivocado un género gramatical, o hubiera tirado por el suelo de un almacén unas cuantas ropas o latas de sardinas. Pero lo que ocurre ineluctablemente es que nos convertimos en canallas, entonando, al mismo tiempo los encantos y virtudes de la promoción femenina en tantos por ciento, lo que no es más que otra variante de la cosificación de las mujeres en género.

EDITORIAL

EL ADELANTADO DE SEGOVIA
El Ayuntamiento de Segovia

El Inter espera al Caja Segovia

CAJA SEGOVIA de fútbol sala volverá a disputar esta temporada los play-off por el título de la Liga de División de Honor. El equipo representativo de nuestra ciudad y uno de los clubes emblemáticos de la competición volverá de esta forma a estar entre los mejores tras la desilusión que supuso el año pasado verse privados de tal honor en el último partido disputado en casa ante el Playas de Castellón.

En esta ocasión, afortunadamente, el Caja Segovia no dejó las tareas sin hacer para el último día, y logró su pase la semana pasada, aunque desafortunadamente el séptimo puesto logrado nos obligará a medirnos el próximo fin de semana al peor rival posible: el Inter Movistar. Aunque el equipo de los Daniel Ibañes, Luis Amado, etc, haya acabado en segundo lugar en la temporada regular, no podemos olvidar que este año se ha proclamado ya campeón de la Supercopa -precisamente en Segovia ante el Caja-, campeón de Copa y de forma más reciente campeón de Europa.

Está claro que la empresa se antoja bastante difícil, pero siempre el Caja Segovia ha dado la talla en los play-off por el título de liga. Hace dos años tuvimos contra las cuerdas al Pozo y por qué no soñar con una posible clasificación ante el Inter. A nuestro favor tendremos el factor afición: tanto en el encuentro que se jugará en el Pedro Delgado el próximo fin de semana, como en la vuelta en Alcalá de Henares, donde de haber conseguido un resultado positivo en el primer partido, serán centenares los aficionados segovianos que acudan a ese segundo choque o al tercero, si diera lugar, que también se disputaría en tierras madrileñas.

El Inter además atraviesa por una mala racha, si bien tampoco el Caja Segovia está jugando a un gran nivel. Ambos equipos parecen haber llegado cansados a esta altura de temporada. Los madrileños han terminado la liga perdiendo ante el MRA Navarra, mientras que a los de Miguel Rodrigo parece haberles pesado la falta de descanso en Navidades y la gira realizada por Japón.

A buen seguro que con un "Pedro Delgado" lleno hasta la bandera, la plantilla dará todo de sí el próximo fin de semana para ganar ese primer encuentro y trasladar toda la presión al Inter para el segundo partido. La clasificación para semifinales sería una buena manera de redondear una temporada en la que jugamos la final de la Supercopa, y nos clasificamos para la Copa.

El Rancho DE LA ALDEGÜELA
CELEBRE SU BODA Y LAS FIESTAS FAMILIARES
EN EL RANCHO DE LA ALDEGÜELA
TORRECABALLEROS (SEGOVIA)
Teléfono de reservas: 921 401 060 // info@el-rancho.com www.el-rancho.com

EL ADELANTADO DE SEGOVIA

EDITA:
EL ADELANTADO DE SEGOVIA, S.L.
D.L. SG.7 1958

Presidente - Editor:
Carlos Herranz Cano
Director General:
Javier Hernando Domingo
Director de Desarrollo:
Aurelio Martín González

Director:
Jesús Martínez Calle
Jefes de Sección:
Marcelo Galindo Miranda y
Florentino Descalzo San Frutos
Director de Administración:
Carlos Rebollar Herranz
Director Comercial:
David Matarranz Casado
Responsable de Distribución:
Miguel Casado Rubio

Redacción, Administración y Publicidad
Calle Morillo, 7 (junto Jardín Botánico)
40002 Segovia
Teléfono: 921 43 72 61
Fax 921 44 24 32

Correo electrónico redacción:
redaccion@eladelantado.com

Correo electrónico publicidad:
publicidad@eladelantado.com

Difusión controlada por la OJD

|VISTO Y NO VISTO| FOTO: **JUAN MARTÍN**

Paragüas para todo

Las oscilaciones climáticas registradas el pasado invierno nos ha advertido de que en Segovia apenas existen otras estaciones que las de invierno, verano y las del tren. Pero además estos días en que termine de definirse en cuál de ellas nos encontramos, el mejor complemento que encontraron ayer las aguederas para proteger sus atuendos fue el paragüas, que tanto vale para la lluvia, como para el sol. "La primavera ha venido, nadie sabe cómo ha sido", que dijo Antonio Machado.

Esta sección está abierta a la participación. Si usted tiene alguna fotografía curiosa o significativa referida a la vida cotidiana de la ciudad o de la provincia, puede enviárnosla por correo postal o a través del correo electrónico redaccion@eladelantado.com

GALERÍA EVELYN BOTELLA

GALERÍA
EVELYN BOTELLA
MADRID

Sofía Madrigal

La artista segoviana expone hasta el 30 de mayo en la galería madrileña Evelyn Botella (c/ Mejía Lequerica, 12) una muestra de su trabajo pictórico que ha denominado 'Desde la otra orilla'.

FIESTAS

Fiestas locales en los pueblos

Hoy lunes, 11 de mayo, es día no laborable en Escalona del Prado por la Fiesta de Mayo.

UN PASEO
POR LA
PROVINCIA

AGENDA 4

HOY

11 mayo de 2009
Faltan 235 días

Santoral

Santos: Francisco de Jerónimo, Mamerto, Florencio y Poncio.

TELÉFONOS DE URGENCIA

Servicios de seguridad

Policía Local **921431212**
Comisaría de policía **921414700**
Protección civil . . .**921759115**
Guardia civil . .**062** y **921426363**
Inf de carreteras . . .**921417131**
Bomberos Segovia . .**921422222**
Bomb. Coca **921586132**
Bomb. Sepúlveda . . .**921540000**

Servicios sanitarios

Emergencias **061**
Hospital General . .**921419100**
Hosp. Policlinico . .**921419100**
H. Misericordia .**921460115-16**
Cruz Roja **921440202**
Urgencias **921440702**
Infocáncer (gratuita)
(24 horas) **900100036**

Transportes

Radio Taxi **921445000**
Estación Renfe **902240202**
Estación de
Autobuses **921427707**

Otros

Emergencias **112**
Turismo **921460334**
Ayuda a la vivienda
(Junta CYL) **902 22 88 88**
Correos **921461949**

Instituciones

Subdelegación de
Gobierno **921759000**
Junta de
Castilla y León **921417384**
Diputación **921113300**
Ayuntamientos
Segovia **921419800**
Ayllón **921553000**
Cantalejo **921520001**
Cantimpalos **921496009**
Carbonero
el Mayor **921560002**
Coca **921586011**
El Espinar **921181700**
Fuentepelayo **921574000**
Mozoncillo **921577392**
Navalmanzano **921575002**
Nava de la Asunción-
ción.....**921580036**
Navas de Oro **921591000**
Palazuelos
de Eresma **921449354**
Riaza **921551016**
San Ildefonso **921470018**
Sta. María la real
de Nieva **921594036**
Sepúlveda **921540000**
Turégano **921500000**
Villacastín **921198008**

EXPOSICIONES

Patricia Frechilla
Muestra fotográfica de Patricia Frechilla en La Botería. Hasta el 15 de mayo.
BAR LA BOTERÍA

Miguel Arribas Álamo
Arte gráfico y objetos de Miguel Arribas Álamo en su ya sexta exposición itinerante por Segovia. Hasta finales de mayo.
BAR EL DESVÁN

Fernando Ortega
Pinturas de Fernando Ortega en el bar Santana. Hasta el 15 de mayo.
BAR SANTANA

Fotografías sobre Israel
Exposición de fotografías de los autores Areceli Barrio y Fran Iñíquez, fruto de su estancia en Yad Vashem (Israel). De lunes a viernes, de 9 a 14 h., en la galería del Centro Didáctico de la Judería. Hasta el día 18.
CENTRO DIDÁCTICO DE LA JUDERÍA

Juan Vivanco Toribio
La nueva muestra del segoviano Juan Vivanco Toribio, 'Noches de insomnio', que puede visitarse en el Centro 'Asiri' de Cáritas (calle Riaza) hasta el 15 de mayo. De martes a viernes: de 11 a 13 h. y de lunes a viernes, de 17 a 19 h. (excepto los miércoles).
CENTRO INTERCULTURAL 'ASIRI'

Gonzalo de la Osa y Manolo Madrigal
Hasta el 15 de mayo, muestra de obras de Gonzalo de la Osa y Manolo Madrigal en la crepería Bon Appétit.
CREPERÍA BON APPETIT

Diego Carmona Roldán
"Paisajes urbanos" es el título de la muestra que Diego Carmona Roldán presenta en la galería Nélida hasta el 31 de mayo.
GALERÍA NÉLIDA

José María Yagüe
Muestra de fotografías 'Paisajes de la imaginación' del profesor de la escuela de Arquitectura José María Yagüe, en la Sala de Exposiciones de IE University. Puede visitarse hasta el 30 de mayo, de lunes a viernes de 10 a 20 h. y sábados de 10 a 14 h.
IE UNIVERSITY

Luis de Juan Casado
Muestra de arte floral de Luis de Juan Casado en las instalaciones de La Sala, en el centro comercial Luz de Castilla. De 17.00 h. hasta la madrugada, hasta el 15 de junio.
LA SALA. CENTRO COMERCIAL LUZ DE CASTILLA

Titirimundi
Coincidiendo con el festival de títeres puede visitarse hasta el 30 de junio en la libreria Diagonal la exposición 'Titirimundi', con textos de Ignacio Sanz e ilustraciones de Ana Lartitegui.
En la Casa de los Picos hay otra muestra de fotografía: 'Las ilusiones son reales', que puede visitarse hasta el día 15 de mayo.
LIBRERÍA DIAGONAL Y CASA DE LOS PICOS

"Nueva York. El papel de las últimas..."
Muestra "Nueva York. El papel de las últimas vanguardias", compuesta por 117 obras de 71 artistas. Hasta el 24 de mayo.
MUSEO DE ARTE CONTEMPORÁNEO ESTEBAN VICENTE

"El buen nombre de los santos... "
"El buen nombre de los santos segovianos... y de Ntra. Sra. de la Fuencisla" es el título de la exposición-documental que se muestra en el Museo Rodera Robles. Objetos, imágenes en torno a santos segovianos.... Hasta el 15 de junio.
MUSEO RODERA ROBLES

Rocío Azucena Gómez Fernández
"Esplendor y luz", acuarelas de Rocío Azucena Gómez Fernández. Hasta el 31 de mayo.
PALACIO DE LA FLORESTA

Salud laboral
Carteles conmemorativos del Día Internacional de la Seguridad y la Salud en el trabajo, organizada por CCOO, en el patio del Palacio de Mansilla (sede de la UVa). Hasta el 16 de mayo.
PALACIO DE MANSILLA

'Mecenazgo en el siglo XVI' y Pérez Ramos
'Mecenazgo y poder en la España del siglo XVI. Colecciones del Museo Arqueológico Nacional'. Hasta el 31 de mayo.
Muestra 'Espacios y Tiempo pasado', del pintor Jesús Pérez Ramos, en la Sala de las Caballerizas, hasta el 31 de mayo.
TORREÓN DE LOZOYA

Olivier H'Small
Muestra 'Basura Cirkus' del artista Olivier H'Small, 'clown' que actúa en la calle desde hace 30 años. Obras realizadas con objetos usados y sin aparente uso. Hasta el 31 de julio en el CENEAM.
VALSAÍN. CENEAM

Mon Montoya
"El árbol del rescate", muestra del pintor Mon Montoya en la Sala Goya del Círculo de Bellas Artes (c/ Alcalá, 42). Hasta el día 24 de mayo.
MADRID. CÍRCULO DE BELLAS ARTES

Sofía Madrigal
"Desde la otra orilla", muestra artística de Sofía Madrigal en la galería Evelyn Botella (c/ Mejía Lequerica, 12). Hasta el 30 de mayo.
MADRID. GALERÍA EVELYN BOTELLA

TEATRO

Teatro escolar
Campaña de teatro dirigida a los escolares, organizada por la Diputación de Segovia y la Junta de Castilla y León, y consistente en la representación de "El camino", obra de teatro y títeres sobre la vida de Miguel Delibes. Hoy, a las 11.00 h., la representación tendrá lugar en el centro cultural José Rodao, de Cantalejo para los alumnos del C.E.I.P. Cardenal Cisneros y el C. P. Virgen de la Peña
CANTALEJO. CENTRO CULTURAL JOSÉ RODAO

VETERINARIA

Cata de carnes y aceites. Treinta veterinarios de toda España han participado en un curso organizado por el Colegio de Veterinarios de Segovia, que incluyó una cata de carnes y aceites en el restaurante El Cordero, donde los asistentes degustaron carnes de la raza Alistana Sanabresa, de lidia de toro, de retinto y aceites de las variedades arbequina (D.O: Garrigas), empeltre (D. O. Bajo Aragón) y picual (Campiñas de Jaén).

MÚSICA

Coro de la Universidad Politécnica de Madrid
Esta tarde, a partir de las 20.30 h., concierto del Coro de la Universidad Politécnica de Madrid en la iglesia de Nuestra Señora del Rosario (El Cristo) de La Granja. Organiza el Ayuntamiento del Real Sitio de San Ildefonso.
REAL SITIO DE SAN ILDEFONSO. IGLESIA DEL ROSARIO

OTRAS ACTIVIDADES

Bibliobús de la Diputación Provincial
Los bibliobuses de la Diputación visitan hoy lunes, 11 de mayo, las localidades de Hontoria, Ortigosa del Monte, Otero de Herreros, Vegas de Matute, Muñoveros, El Guijar, Caballar, Torreiglesias, Brieva, Navas de Riofrío, Revenga y Valsaín.
VARIAS LOCALIDADES

Asociación 'María del Salto'
La Asociación de Amas de Casa, Consumidores y Usuarios 'María del Salto' de Segovia comunica que la conferencia de mañana martes tratará sobre 'La crisis económica y los retos medioambientales' y estará impartida por Heikki Willstedt Mesa, experto en energía y cambio climático.
Comenzará a las 18 h. en el salón de actos de la Residencia Juvenil 'Emperador Teodosio'.
SEGOVIA. RESIDENCIA EMPERADOR TEODOSIO

CONVOCATORIAS

Puertas abiertas y curso 2009/10
El Conservatorio Profesional de Música de Segovia celebrará los días 12 y 13 de mayo unas jornadas de puertas abiertas para que los interesados puedan conocer sus actividades.
Por otro lado, hasta el día 15 está abierto el plazo de admisión para el curso 2009/10 Más información, http://conservatoriosegovia.centros.educa.jcyl.es.
SEGOVIA. CONSERVATORIO DE MÚSICA

FARMACIAS DE GUARDIA

SEGOVIA

HOY: **Día y noche:** Basterrechea de las Heras. Santa Catalina, 18 (junto a la plaza de San Lorenzo).
MAÑANA: **Día y noche:** Postigo Briz. Ezequiel González, 15.
EL ESPINAR: Esta semana está de guardia el despacho de av. Hontanilla, 18.

OTRAS LOCALIDADES:

Hoy están de guardia las **24 horas** los despachos de las localidades de Cantalejo, Sepúlveda y Navafría.
De 10,00 a 22,00 horas, hoy permanecen abiertos los de La Granja, Fuentidueña, Carbonero el Mayor, Lastras de Cuéllar y Santa María la Real. **De 10.00 a 20.00 h.**, hoy permanece abierta la farmacia de Villacastín.

Restaurante Edulis
Viernes 15, a las 21:45 h.
Cena maridaje con cerveza Checa
ofrecida por Francisco Plaza
SUMILIER DE RECONOCIDO PRETIGIO
☎ 921 49 31 23 • ENCINILLAS

PARTICIPACIÓN

Gratis en Agenda

Los interesados en ver publicados en esta sección sus fotografías y textos pueden enviarlos por correo, junto con el teléfono y los datos completos o fotocopia del DNI a:
EL ADELANTADO DE SEGOVIA: 'Agenda Social', c/ Morillo, 7 (Junto Jardín Botánico). 40.006 Segovia, o al correo electrónico adelantado@eladelantado.com.

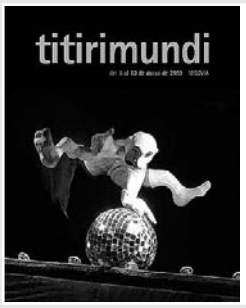

TITIRIMUNDI 2009

Continúa hasta el día 13 de mayo, el 23 Festival Internacional de Títeres Titirimundi.

Información y programación en las páginas 8 a 11.

AGENDA SOCIAL

Búsqueda. Atención. Se busca a **alumnos del C. N.Villalpando nacidos en el año 1966**, para convocar una comida y así poder reírnos, además de reunirnos. Si alguien se reconoce en la foto y está interesado en participar, se puede poner en contacto con César Horcajo en su establecimiento de José Zorrilla (ferretería) o enviando un correo a Daniel Bautista, al que puede accederse en el blog: http://villapando1966.blogspot.com, donde también puedes hacer comentarios.

Excursión. Vecinos y amigos de **Martín Miguel** y de **Segovia** realizaron el pasado sábado 2 de mayo una excursión cultural a Toledo donde reinó el buen rollo, la diversión y el buen tiempo. Ojalá repitamos pronto la experiencia con otro destino.

Segovia en Europa. Han finalizado el viaje de estudios los alumnos del campus de Segovia, de la **Universidad de Valladolid**, que entre el 21 y el 26 de abril, les ha llevado a Luxemburgo y Bruselas con el principal objetivo de conocer la organización y el funcionamiento de distintas instituciones europeas. En el periplo visitaron el Tribunal de Justicia y el Parlamento Europeo, así como el Comité Económico y Social Europeo, el Comité de las Regiones y la Oficina de Lucha Anti-Fraude (OLAF).

Inauguración. Ha abierto sus puertas en la avenida de Fernández Ladreda de Segovia una nueva cafetería especializada, de la cadena **Origen&Coffee,** donde puede disfrutarse de la degustación de un delicioso capuccino. La inauguración tuvo lugar el pasado 6 de mayo.

Primera comunión. Este fin de semana, en el Colegio Jesuitinas hemos celebrado nuestra primera comunión, las primas **Cristina** y **Laura**. Y lo celebramos estupendamente en el Hotel Casa Mudéjar

En 1959 nació Muebles ThERMOBEL. Porque ya han pasado 50 años, y para nosotros fue un gran año, solo podemos desear...

¡Feliz 1959!

muebles ThERMOBEL
¿qué es una habitación sin muebles?

C/ Atalaya 26 · Pol. El Cerro · Segovia
thermobel.es

▶ MUNICIPAL

La indignación cunde en el comercio de Padre Claret ante el retraso de la obra y el desamparo municipal

Entrevista. Los propietarios de los siete negocios afectados, que hasta ahora han guardado silencio, pidieron hace más de un mes una entrevista con el alcalde sin encontrar hasta ahora ninguna respuesta

Pérdidas. Los continuos retrasos en la obra del aparcamiento ahogan los negocios, algunos en situación casi insostenible, con pérdidas millonarias y caídas de facturación entre el 65 y el 80 por ciento

Algunos de los propietarios de los negocios de Padre Claret, el pasado sábado, junto a las obras

SERGIO ARRIBAS / SEGOVIA

Desamparo, indignación, impotencia, desinformación. Son las palabras más repetidas por los propietarios y responsables de los siete establecimientos de la avenida de Padre Claret, afectados por la obra del aparcamiento subterráneo. "Hemos aguantado como titanes, no hemos puesto pegas, hemos guardado silencio, pero nuestra paciencia se ha agotado", aseguraba ayer Óscar Santiago; unas palabras que recibían el asentimiento del resto de propietarios de los establecimientos afectados, unidos como nunca en una sola voz.

Se enteraron por EL ADELANTADO que la obra del aparcamiento de Padre Claret no finalizará hasta julio y su malestar, que ya estaba latente, terminó por estallar. Y el malestar se transformó casi en indignación al comprobar como el alcalde, Pedro Arahuetes, aún no ha respondido a su petición de ser recibidos en el Ayuntamiento. Tampoco fueron del agrado de los comerciantes las declaraciones del alcalde en las que tildó de "insignificantes" los retrasos que acumula la obra del aparcamiento que, en teoría, se inaugurará el 29 de junio, día de San Pedro.

Los siete negocios (Hotel Acueducto, Rani (gasolinera), Restaurante Los Gascones, Restaurante Maribel, Almacenes Europa, Rafael Quintana y Santiago Cristal) presentaron, el pasado 26 de marzo, un escrito en el Ayuntamiento en el que solicitaban una entrevista al alcalde; para conocer el estado de los trabajos y los motivos de los continuas demoras en el plazo de finalización de la obra, de las que se han enterado por la prensa.

Los empresarios quieren que Arahuetes conozca de primera mano los graves problemas y dificultades económicas que atraviesan los establecimientos. También sus propuestas para minimizar los efectos de una obra en la que "para nosotros queda lo peor", aseguran, en referencia a que en las próximas semanas los trabajos se dirigirán a construir las aceras junto a las puertas de sus establecimientos. En buena lógica, los peatones ya no pasarán junto a sus negocios, puesto que serán obligados a ascender por Padre Claret por la acera de enfrente. El silencio ha sido, hasta ahora, la única respuesta a esta petición de entrevista.

FALTA DE ATENCIÓN Precisamente, el mayor malestar obedece a la falta de atención que ha tenido el Ayuntamiento con ellos. "El trato ha sido absolutamente nulo", aseguran. Al principio, a través de la mediación de la Cámara de Comercio, se logró la apertura de la calle Soldado Español, con lo que los afectados pasaron de ser una quincena a apenas siete, los más cercanos a la obra. El único detalle, a todas luces ineficaz y "de maquillaje" fue colocar unos carteles, en la confluencia de Soldado Español y en la Plaza de la Artillería, para informar que había unos comercios en la avenida; unos carteles difícilmente apreciables.

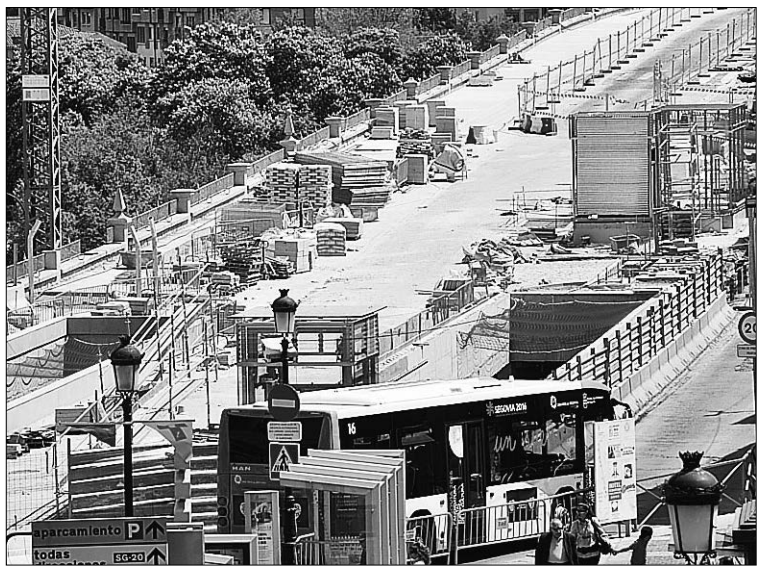

Estado actual de las obras del parking, que contará con 542 plazas. / KAMARERO

"Nadie se ha dignado a dirigirse a nosotros, en dos años no hemos recibido ninguna atención, ningún escrito, nada, nos enteramos por la prensa que la obra se retrasaría a julio, no es lógico ni normal, creo que no cuesta mucho avisar a siete personas", asegura Santiago.

El descontento se produce por múltiples detalles. Desde que comenzó la obra no se acondicionó mínimamente un paso que tuviera garantias de seguridad para los peatones. Se pintó de rojo la calzada, sin más. Los autobuses urbanos pasaban "pegados" a los peatones, a apenas cincuenta centímetros, en un recorrido que se antojaba muy peligroso. "Por fortuna no ha pasado nada, pero podía haber ocurrido una desgracia", afirma Alonso Morujo, de Restaurante Maribel. Y el estado del firme era lamentable. "Para dos años y medio no se pone eso, se pone mejor, desde el primer momento tenían que haber acondicionado un acceso", añade Santiago, quien alude al detalle de que ni siquiera se trasladaron las farolas, convertidas, al igual que los bolardos, en obstáculos irremediables para los valientes transeúntes.

Pero el "desamparo" tiene otros ejemplos. Según los afectados, desde que empezó la obra los servicios de limpieza municipales han pasado apenas dos veces.

Ahora, a pesar de que los autobuses ya circulan por buena parte del carril central —se abrirá al completo la próxima semana para el transporte público y los servicios de emergencia— los problemas no han desaparecido. La carga y descarga de mercancías se antoja una tarea muy complicada por la estrechez del paso; y así, por ejemplo, los clientes del Hotel Acueducto, tienen enormes dificultades para acceder con sus maletas al establecimiento hostelero.

¿Son muchas las pérdidas que han sufrido los establecimientos?. En el primer mes, las ventas de la gasolinera cayeron en un 80%, según explica su propietario, Luis Miguel González. Hoy, la reducción se cuantifica en un 65%. De una plantilla de 10 empleados, se ha pasado a tres. El restaurante Los Gascones, según asegura su

del aparcamiento subterráneo de Padre Claret. / KAMARERO

1. En la zona de paso peatonal, las farolas suponen un gran obstáculo para el tránsito de personas, carritos de bebé o sillas de ruedas. **2.** Los bolardos dificultan la circulación de personas. **3.** Un cartel, apenas visible, (dcha) informa de que existen los comercios. El cartel de la obra (enfrente) genera confusión, porque muchos viandantes creen que el acceso está cortado. / FOTOS: KAMARERO

ALGUNOS DE LOS EMPRESARIOS AFECTADOS

▶ÓSCAR SANTIAGO

"Hemos aguantado como titanes, pero el trato ha sido nulo"

▶ALONSO MORUJO

"Hemos perdido fidelidad de los clientes"

▶LUIS MIGUEL GONZÁLEZ

"Teníamos diez empleados, ahora solo tenemos tres"

▶JAVIER OTONES

"La actividad se ha reducido entre un 70 y 80 por ciento"

propietario, Javier Otones, factura un 80% menos, una caída similar a la del restaurante Maribel, de acuerdo con su responsable, Alonso Morujo. "Esas pérdidas, lo más seguro, es que no las recuperemos nunca, se pierde fidelidad de los clientes, ya no vienen", dice Morujo. "Vienen los clientes, y lo pasan regular para llegar, otro día tienen los mismos problemas para aparcar y al tercero no vienen, mucha gente ha dejado de venir por completo", asegura, por su parte, Otones.

Beatriz Lázaro, de "Almacenes Europa", también ha experimentado una notable caída de las ventas. "Han bajado mucho las ventas, normalmente salen con bolsas grandes y cuando no se puede aparcar es un gran problema, dejan de venir", asegura.

"Hemos aguantado porque el local es de nuestra propiedad y porque no tenemos empleados, pero mis ventas han caído un 50%", indica, por su parte, Santiago.

Todos coinciden en que estas pérdidas millonarias y las grandes incomodidades sufridas por la obra merecen algún tipo de compensación. "Podían haber tenido algún detalle, hay muchas formas de compensarnos y no lo han hecho", indica Santiago, quien recalca que "yo no he pedido dinero en ningún momento, lo único que se acondicionara el paso y no se ha hecho, no nos han hecho ningún caso".

Los afectados no descartan pedir algún tipo de indemnización a la que, en teoría, podrían tener derecho por ley, sobre la base de los contínuos retrasos que acumula la obra y que son achacables a la empresa constructora Isolux-Corsán.

"Nunca nos hemos opuesto a la obra, entendemos que es buena para los segovianos y los visitantes, pero si del trato recibido del Ayuntamiento que ha sido nulo", añaden.

Por último, los afectados creen que cuando, esta semana, se abra el carril central, se permita el paso, no solo de autobuses, taxis y servicios de emergencia, sino de todo tipo de vehículos; y piden que se les informe sobre como accederán los peatones durante la recta final de esta obra. "Nos queda lo peor, queremos que se nos escuche", afirman.

Ciudadano @delantado

tú. ▶Opina sobre las obras de Padre Claret en www.eladelantado.com

TITIRIMUNDI 2009 | FESTIVAL INTERNACIONAL DE TÍTERES DE SEGOVIA

Mejor con **Sol**

La jornada de ayer domingo concentró casi cuarenta actuaciones y, a pesar de la lluvia matutina y de los nubarrones del mediodía, el público no se amedrentó y salió un día más a la búsqueda del teatro de títeres

GONZALO AYUSO / SEGOVIA

Pues se ha quedado muy buena tarde. El típico y tópico comentario sobre el tiempo se convirtió ayer en una bendición para quienes gustan del teatro de títeres. Titirimundi consiguió salvar una jornada más en la calle y brilló con las actuaciones de una quincena de compañías, todas ellas con montajes al aire libre, con o sin sol. Aunque mejor con sol.

Al Festival no le eclipsan unos cuantos nubarrones o los charcos de la lluvia de la noche y las primeras horas de la mañana. El público, entre el que se encuentran, además de los segovianos, numerosos madrileños pero también gentes venidas de toda España y grupos de extranjeros que han reservado habitaciones en hoteles y hostales desde hace semanas, no se amedranta.

La oferta de la jornada de ayer domingo fue abundante, cerca de cuarenta actuaciones en lugares emblemáticos como San Martín o la Plaza Mayor pero también en otros que muy pocas veces pueden visitarse como el Torreón de Santiago.

Después del disgustillo de la noche anterior, cuando la lluvia obligó a aplazar hasta pasada la una de la madrugada la Fiesta Titirimundi con la Troupé de la Merced en la Plaza Mayor, cuyos integrantes tuvieron que refugiarse bajo los soportales, la mañana comenzó gris, la lluvia y, sobre todo, la amenaza de lluvia acecharon casi todo el tiempo, pero paró justo a tiempo para que el espectáculo, el Festival, continuara su ritmo frenético.

El pasacalles de Titiriteros de Binéfar fue poco después del mediodía la nota colorista, simpática en la avenida de Fernández Ladreda, con el oficio de esta veterana compañía, una de las clásicas de Titirimundi, que se llevó "de calle", literalmente, a todos cuantos pasaban o se encontraban allí en ese momento.

Multitudinario pasacalles de Titiriteros de Binéfar, ayer en la avenida de Fernández Ladreda, con la participación activa del público. / JUAN MARTÍN

Quien también se queda con el personal es el mono de la compañía holandesa de Draak, con el que es fácil toparse por cualquier rincón del Azoguejo o Calle Real, Lo suyo son intervenciones espontáneas y ayer el simio sorprendió, por ejemplo, a los pobres perros que paseaban con sus dueños; algunos ladraban desconfiados, sin saber a qué atenerse cuando veían aproximarse a semejante personaje.

En fin que, después de todo, la jornada transcurrió como en los mejores domingos que se recuerdan en Titirimundi, entre las extrañas acrobacias de Nakupelle (Plaza Mayor), la originalidad y

El paseo del Salón fue el lugar donde pudo verse la actuación de Le Guaratelle di Irene Vecchia. / JUAN MARTÍN

Delicadeza, originalidad y elaboración 'en vivo' de los títeres de papel en el espectáculo, también musical, de Papelito. / JUAN MARTÍN

El mono de la Compañía de Draak es todo un personaje. / JUAN MARTÍN

Los pequeños no pierden ripio de las historias eternas de Pulcinella. / J. MARTÍN

Papelito, en el Patio de la Diputación, es **un espectáculo diferente** que atrapa a todos

Generan gran revuelo en la calle las intervenciones espontáneas de **Melodious Monk**

ternura de Papelito (patio de la Diputación Provincial), el asombroso y divertido número del Circo de las Pulgas (patio de la Casa del Sello), los clásicos pero siempre excelentes títeres de guante Punch&Judy de la compañía británica Story Box, sus equivalentes napolitanos de la compañía de Irene Vecchia o, los también cautivadores títeres tradicionales italianos de Teatro del Drago.

Por la tarde, Dittout volvió a seducir con su sentido del ritmo, con sus exquisitas marionetas, tan vistosas y sus recreaciones de los espíritus Vodouns o Zangbétos.

Como en las historias de Polichinela, en Segovia, los títeres y su público —los buenos— siempre ganan.

Ciudadano @delantado

tú. ▶Opina sobre los espectáculos de Titirimundi 2009 en: www.eladelantado.com

|**TRIBUNA**| **JULIO MICHEL (*)**

La importancia de la formación

DURANTE ESTOS DÍAS ME HAN PREGUNTADO muchas veces si en esta edición existe algún hilo conductor que vertebre el Festival, y creo que más que eso lo que hay es un intento de mostrar y demostrar la conveniencia de que desde Segovia, desde Titirimundi, apostemos por la formación de nuevos artistas y avancemos en la creación de nuevos espectáculos.

Esta tarde en el Teatro Juan Bravo quince actores búlgaros de la Academia Nacional de Teatro y Cine de Sofía van a mostrarnos un montaje fascinante, un trabajo de creación colectiva surgido de esta prestigiosa y experimentada escuela teatral que es un ejemplo de los buenos frutos que ofrece un trabajo serio de formación.

Pero es que además, los artistas que se han graduado recientemente en ese centro y que se han reunido en una jovencísima compañía, la segunda bajo el sello de Atelier 313, van a tomar el relevo de esa fascinación a la que aludía con otra producción muy interesante, contemporánea y enriquecedora que se podrá ver mañana en el mismo recinto.

La creación de escuelas no sólo es importante para revitalizar Titirimundi, para hacer crecer el Festival en calidad e influencia, sino para el propio género del teatro de títeres.

Sin abandonar la tradición, existen mil formas de vanguardia aún por explorar y Segovia podría ser un referente en este sentido, el lugar idóneo por la experiencia adquirida durante tantos años conociendo espectáculos y compañías de todo el mundo.

Es por ahí por donde, con facilidades o sin ellas, tiene que continuar el camino del Festival.

(*) *Director de Titirimundi.*

TITIRIMUNDI 2009 | FESTIVAL INTERNACIONAL DE TÍTERES DE SEGOVIA

A ESCENA

Memoria amarga de don Juan Tenorio

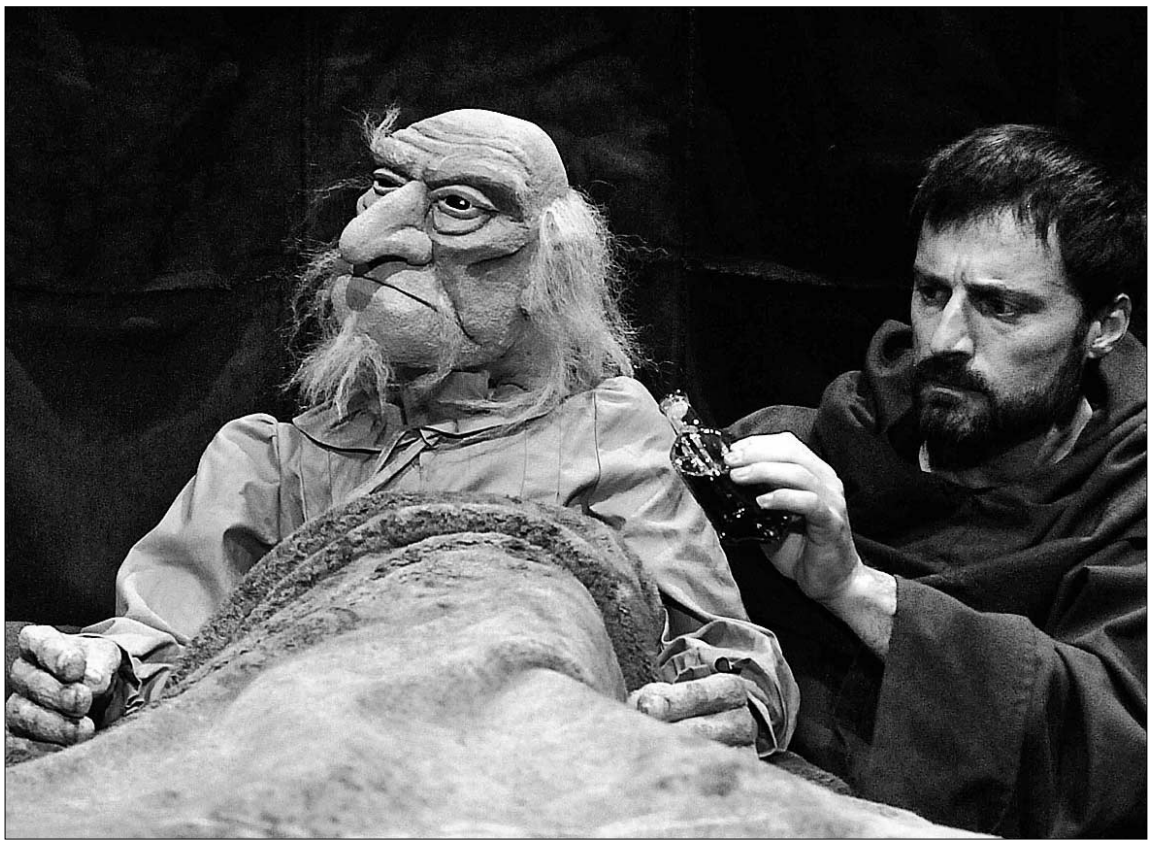

Un anciano Don Juan recibe atenciones de un fraile (Miguel Gallardo) en el convento en el que se ha recluido. / JUAN MARTÍN

Espectáculo: Don Juan o Memoria amarga de mí
Compañía: Pelmànec Teatro (España)
Dirección: María Castillo
Interpretación: Miquel Gallardo
Actrices Proyección: Ingrid Domingo, Annabel Tutusaus, Marcia Cisteró, Laura Barba, Dolça Cos, María Castillo
Texto: Miquel Gallardo y Paco Bernal (a partir de textos de Tirso de Molina, José Zorrilla, Molière y Josep Palau i Fabre)
Construcción Títeres: Martí Doy
Escenografía: Xavier Erra
Diseño Iluminación: Fiorella Giudicessi
Música: Pep Pascual y Miquel Gallardo
Vestuario: Susana Santos y Roser Puig
Lugar: San Juan de los Caballeros. Titirimundi 2009
Fecha: Sábado, 9 de mayo.

ANA SAN ROMUALDO / SEGOVIA

Memoria amarga guardaron de don Juan Tenorio todas las mujeres que desfilaron por su vida; memoria aún más amarga, no por el arrepentimiento ni la culpa, sino por la tristeza de los días que pasaron y ya no volverán, guarda el propio don Juan, anciano, enfermo, encerrado en un convento y solo, excepto por un joven fraile que cuida sus últimos días, que protagoniza el espectáculo que Pelmánec Teatro ha presentado en este Titirimundi 2009.

Hay que decirlo cuanto antes. "Don Juan o memoria amarga de mí" no es un espectáculo de títeres. Es altísimo teatro que utiliza los muñecos, tres enormes títeres casi de tamaño natural, como un recurso más dentro de una apuesta inteligente, arriesgada, dramáticamente impecable y visualmente arrebatadora.

Miguel Gallardo, que antes de Pelmánec colaboró con reconocidas compañías, como la de Jordi Bertrán, ha planteado, a través de uno de los mitos de la literatura universal, una reflexión sobre lo que queda después de una vida. Y hasta en una vida tan controvertida como la de don Juan, la respuesta es clara; puede haber dudas, recuerdos tormentosos, pero de lo que realmente se arrepiente es únicamente de lo que le quedó por hacer.

Si el texto es ágil y no abusa del original, con solo algunas citas bien medidas, quizá lo más interesante de este "Don Juan" sea el planteamiento escénico. Un camastro, cuatro cuerdas y dos telas, con la inestimable ayuda de la iglesia de San Juan de los Caballeros, recrean un perfecto convento. No se puede hacer más con menos.

Dentro de esa dramaturgia, la interpretación actoral de Miguel Gallardo es excelente; su manejo de los muñecos, incluidas las voces, sencillamente brillante; y la convivencia entre un actor de carne y hueso y otros de cartón y tela, pero que parecen vivos y autónomos, casi perfecta, por mucho que algunos fallos técnicos dificultasen las cosas en la función del sábado.

> La interpretación actoral de **Miguel Gallardo** es **excelente**

Me resulta difícil encontrarle alguna pega a un montaje que considero redondo, casi de diez, aunque quizá la resolución de la trama misteriosa que se articula en torno a don Juan, el prior y el origen del joven fraile, pueda ser un pelín forzada. Levísima sombra a un montaje que me parece del mejor teatro que hemos visto en Segovia en muchos meses.

Poesía de lo excéntrico

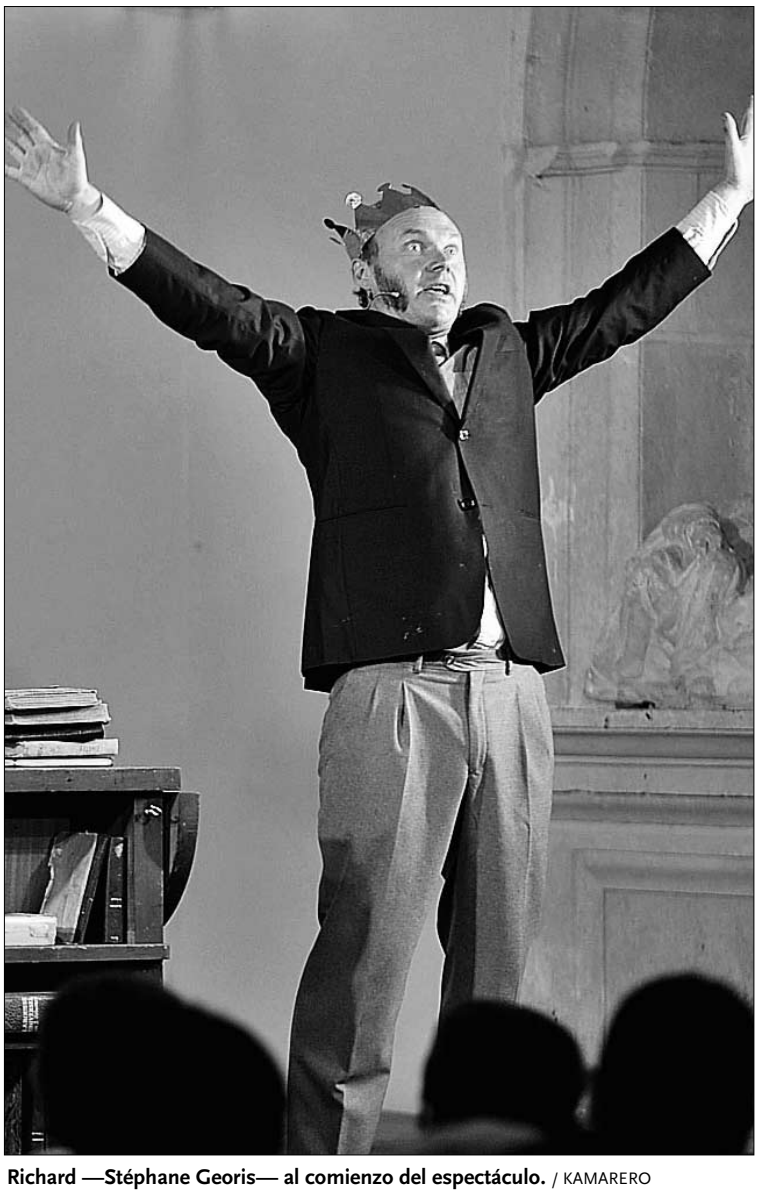

Richard —Stéphane Georis— al comienzo del espectáculo. / KAMARERO

Espectáculo: Richard, el polichinela de los escritores
Compañía: La Compagnie des Chemins de Terre (Bélgica)
Interpretación: Stéphane Georis
Puesta en escena: Francy Begasse
Historia: Basada en textos de Shakespeare
Lugar: Museo de Arte Contemporáneo 'Esteban Vicente'. Titirimundi 2009
Fecha: Sábado, 9 de mayo.

GONZALO AYUSO / SEGOVIA

No sé como se tomaría William Shakespeare las adaptaciones que hace la compañía belga Des Chemins de Terre de algunos de sus dramas más clásicos, como son Hamlet, Romeo y Julieta y Ricardo III, pero el espectáculo que presentó el pasado sábado consiguió desconcertar, divertir en ocasiones, e incluso emocionar en otras, a un público algo tenso que soportó estoicamente una temperatura excesiva en la capilla de la Concepción del antiguo Hospital de Viejos, hoy sala de conferencias del Museo 'Esteban Vicente'.

Los aplausos del final fueron en su mayoría sinceros pero también hubo una parte del público que no terminó de entender la propuesta excéntrica de esta prestigiosa compañía, un montaje que ha sido representado en cuatrocientas ocasiones y en 19 países.

Puede ser que para disfrutar de este teatro de objetos, llevado al extremo hasta con la utilización de carne fresca, haga falta una predisposición especial y, quien sabe, lo mismo el sábado había un sector del público vegetariano, al que de algún modo desagradó la *carnicería* que Stéphane Georis montó en el escenario.

Pero no es menos cierto que Ricardo III es precisamente eso, una carnicería en la que, perdón por el símil, no queda títere con cabeza.

Georis, en el personaje del torpe pero simpático profesor Richard, se apoya en objetos inverosímiles para relatar las pasiones de los dramas del genial dramaturgo inglés y para ello sufre además una metamorfosis total.

El Hamlet de papel de periódico, aunque sirve como introducción a la singularidad del espectáculo, es poco inspirador, al menos pierde efectividad en las últimas filas de la sala y comparándolo con la narración de la historia de Romeo y Julieta que es la más lograda de las tres piezas en las que está dividido el montaje.

El intérprete utiliza su chaqueta su camisa, su zapato y hasta sus calcetines para caracterizar con éxito a los personajes y, ayudado por la música y con un trabajo actoral estimable, recrea muy bien la psicología de montescos y capuletos.

La tercera de las piezas es la *carnicería* de Ricardo III, en la que el intérprete consigue que el público, al menos el más entregado, se trague que de un envase de supermercado con un gran trozo de carne fresca surja una enorme trama dramática. El propio actor impresiona caracterizado como el monarca magnicida gracias a un filete de hígado.

Imagen del espectáculo 'The music in my hands'. / EL ADELANTADO

Llega el turno de la Academia Nacional de Teatro y Cine de Sofía

Manos y música cobran protagonismo en el montaje de esta innovadora escuela búlgara

EL ADELANTADO / SEGOVIA

La Academia Nacional de Teatro y Cine de Sofía, una escuela de teatro prestigiosa y con proyectos innovadores, presenta esta tarde en el Festival el montaje 'The music in my hands', en el que manos y música cobran protagonismo para expresar emociones, sugerir ideas y pensamientos, etc.

Son las manos pintadas de múltiples colores de quince actores búlgaros, las que inspiradas por la música recrean un mundo de fantasía en un juego de creatividad inventado para disfrute de los sentidos.

El espectáculo se ha programado en el Teatro Juan Bravo hoy a las 20.30 horas y está recomendado para mayores de seis años.

LES PIEDS DANS LES NUAGES

Por otra parte, la compañía francesa Le Théâtre de Romette representará hoy y mañana en La Alhóndiga 'Les pieds dans les nuages', que el programa de Titirimundi califica de "pequeña joya de teatro de títeres llena de ingenio y de poesía".

Titirimundi tiene previsto hoy un total de veintenueve actuaciones, desde las programadas en plazas y paseos a las de patios, salas o teatros.

Además continúa Titiricole en el patio de Conde Alpuente, con alumnos del IES Marqués de Lozoya (Cuéllar) y del Colegio Marqués del Arco de San Cristóbal de Segovia, así como el ciclo de cine en la Escuela de Magisterio.

PROGRAMA

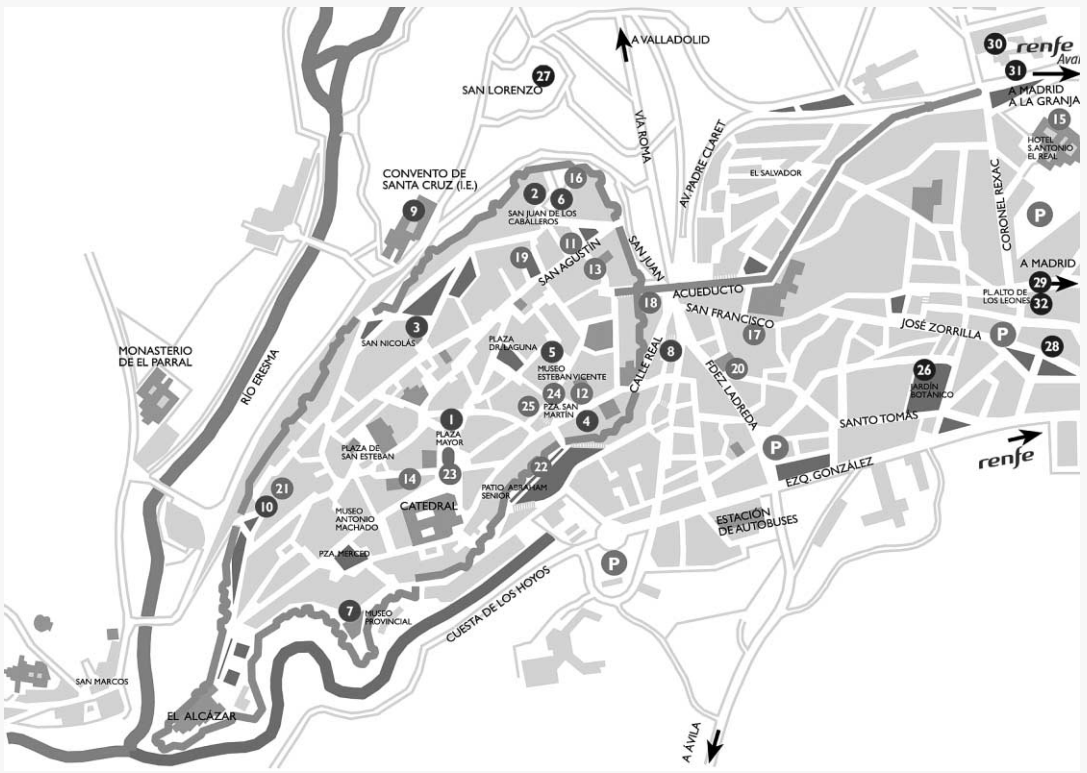

LUNES 11 DE MAYO

CARRUSEL D'ANDREA
Plaza del Azoguejo **(18)**

CARRUSEL MAGIQUE
Fernández Ladreda **(20)**

Desde 11:00 - **TITIRICOLE**
Hasta 12:30 - Patio de Conde Alpuente **(13)**

12:00 **- TEATRO ARBOLÉ**
(Sesión Escolar)

LA GAVIOTA (Sesión Escolar)

TITIRITEROS DE BINÉFAR
Plaza de San Martín **(24)**

17:00 **- CIRCO DE LAS PULGAS**
Patio de la Casa del Sello **(17)**

17:30 **- CIRCO DE LAS PULGAS**
Patio de la Casa del Sello **(17)**

18:00 **- Girovago & Rondella FAMILY THEATER**
Torreón de Santiago **(10)**

CIRCO DE LAS PULGAS
Patio de la Casa del Sello **(17)**

LOS BUFONES
Plaza de San Martín **(24)**

18:30 **- PAPELITO**
Patio de la Diputación **(11)**

CIRCO DE LAS PULGAS
Patio de la Casa del Sello **(17)**

DITTOUT
Ruinas del Monasterio de S. Agustín **(19)**

19:00 **- Girovago & Rondella FAMILY THEATER**
Torreón de Santiago **(10)**

CIRCO DE LAS PULGAS
Patio de la Casa del Sello **(17)**

NAKUPELLE
Plaza Mayor **(23)**

TEATRO DE FANTOCHES
Barrio de Sto. Tomás. Jardín Botánico **(26)**

TEATRO DEL DRAGO
Barrio de S. Jose **(32)**

SALVATORE GATTO
Parque de la Dehesa **(29)**

THE FIFTH WHEEL
Barrio de Nueva Segovia **(31)**

T. DE LA ROMETTE
La Alhóndiga **(4)**

LA CHANA
Patio de la Floresta

19:30 **- CIRCO DE LAS PULGAS**
Patio de la Casa del Sello **(17)**

VITA MARCIK
Casa de Álvaro de Luna y Patio de Rueda **(14)**

20:00 **- Girovago & Rondella FAMILY THEATER**
Torreón de Santiago **(10)**

THE VON TROLLEY QUARTET
Plaza de San Martín **(24)**

20:15 **- LE DUE E UN QUARTO**
La Alhóndiga **(4)**

20:30 **-ACADEMIA NAC DE TEATRO Y CINE DE SOFÍA**
Teatro Juan Bravo **(1)**

DITTOUT
Ruinas del Monasterio de S. Agustín **(19)**

21:15 **- LE DUE E UN QUARTO**
La Alhóndiga **(4)**

22:00 **- THE VON TROLLEY QUARTET**
Plaza de San Martín **(24)**

23:00 **- TEATRO DOS MUNDOS**
Iglesia de San Nicolás **(3)**

Intervenciones espontáneas

ELECTRIC CIRCUS
Calle Real

TITIRIMUNDI y Segovia

FERNANDO ORTIZ (*)

Tiempo de Títeres

ALLÁ POR 1610, EL MAESTRO Sebastián de Covarrubias, en su *Tesoro* de la *Lengua Castellana o Española*, escribía lo siguiente:

Títeres: *Ciertas figurillas que suelen traer estrangeros en unos retablos, que mostrando tan solamente el cuerpo dellos, los goviernan como si ellos mismos se movieran, y los maestros que están dentro, detrás de un repostero y de un castillo que tienen de madera, están silvando con unos pitos, que parecen hablar las mesmas figuras; y el intérprete que está acá fuera declara lo que quieren dezir, y porque el pito suena ti ti se llaman títeres.*

La descripción que el ilustre lexicógrafo toledano y capellán de Felipe II hace de los títeres es tan actual, que, salvando acaso la curiosa relación que establece entre la onomatopeya de los silbidos y la etimología del vocablo, podría ser la que cualquiera de nosotros pudiera dar hoy, cuatrocientos años después.

Esto da cuenta de la íntima vinculación del mundo de los títeres con nuestra cultura, con nuestra tradición. Y con la tradición de este Festival maravilloso: figurillas que traen extranjeros, retablos misteriosos, muñecos que parecen hablar y — ¡qué hermosa la palabra! —, maestros que los gobiernan.

Igual que ahora, en Titirimundi, juntábanse entonces en calles y plazas maestros titiriteros que, dotados de un don casi milagroso y secular, asombraban a las gentes, embaucaban con sus embelecos a incautos y no tan incautos, como en aquel cervantino Retablo de las Maravillas, en que toros fierísimos y doncellas insinuantes se salían del teatrillo sólo ante la imaginación de los espectadores. O como el de Maese Pedro, que hizo surgir del pecho de don Quijote su más generoso y alucinado sentimiento de justicia al sentirse partícipe de la historia de Melisendra y don Gayferos.

Verdad y mentira, realidad y farsa, que se echan a nuestras calles llegadas de todos los confines y que hacen de Segovia un retablo infinito de sensaciones en uno de los momentos, *que por mayo era, por mayo*, en que nuestra ciudad se hace más hermosa todavía, acaso porque, como escribe en sus cantares Ignacio Sanz, en este tiempo *la ciudad milenaria se ha vuelto niña.*

Un año más, bienvenidos seáis, titiriteros del mundo.

(*) Miembro de Nuevo Mester de Juglaría

SUMINISTROS TRANSCOSE S.L.
RECAMBIOS Y MAQUINARIA PARA AUTOMOCIÓN
C/ Guadarrama, 2 • SEGOVIA • Tel.: 921 42 87 17 • Fax: 921 44 47 46
CUÉLLAR ☎ 921 14 26 06
CANTALEJO ☎ 921 52 18 26
SORIA ☎ 975 22 09 98
CONFECCION DE TODO TIPO DE LATIGUILLOS
www.transcose.com suministros@transcose.com

Dinero contra el Cáncer. Los voluntarios y colaboradores de la Asociación Contra el Cáncer en Segovia salieron ayer a las calles para recabar la solidaridad de los segovianos en forma de donativo económico en las distintas mesas petitorias repartidas por toda la capital / FOTO: JUAN MARTÍN

▶ MUNICIPAL

La comisión de seguimiento de las obras en la calle José Zorrilla se reunirá el próximo viernes

EL ADELANTADO/ SEGOVIA

La asociación Comerzio de José Zorrilla ha solicitado la convocatoria de una reunión de la comisión de seguimiento de las obras que el Ayuntamiento está realizando en la calle comercial para poner sobre la mesa ante los responsables municipales algunos de los asuntos más importantes del desarrollo de estos trabajos. En la reunión, los comerciantes plantearán algunos temas de vital importancia para la futura organización del tráfico de la vía, como el cambio de sentido de la regulación del tráfico, o bien conocer el aspecto final de la plaza de Somorrostro y de las lonas que cubrirán la plaza de José Zorrilla.

Los comerciantes plantearán como prinicipal duda la incorporación de la plantilla de 42 trabajadores que deben realizar estas obras con arreglo al contrato de adjudicación, ya que "en este momento hay entre 10 y 15 obreros en la calle y no hay doble turno, según han manifestado los comerciantes a través de una nota de prensa.

Asimismo, expresan su confianza en que se resuelvan los problemas de estrechez en las aceras de la calle Muerte y Vida.

▶ FUNDACIÓN REAL INGENIO

Amigos de la Ceca deplora que el veto a Murray obedezca a motivos personales

EL ADELANTADO / SEGOVIA

La junta directiva de la Asociación Amigos de la Casa de la Moneda apeló ayer al presidente de honor de la Fundación Real Ingenio, el alcalde de la ciudad, Pedro Arahuetes, para que corrija la decisión adoptada por el patronato de la Fundación y permita la incorporación como su representante en el organismo al presidente de la asociación, el numismático Glenn Murray.

Como se recordará, el pasado viernes, el patronato de la Fundación, con el voto en contra del PP, rechazó la propuesta de la Asociación Amigos de la Casa de la Moneda de aceptar a Murray como su representante en el organismo.

La asociación, en un comunicado, indica que, hasta la fecha, la asociación no ha recibido "ninguna explicación que haya motivado la decisión de vetar la entrada a la reunión de nuestro legítimo representante". Asimismo, "deplora" que en esta decisión hayan podido existir "motivos personales, perjudicando así —dice— las funciones del patronato al prescindir del experto más autorizado sobre la Casa de la Moneda".

La junta directiva lamenta que la asociación haya sido "discriminada" y apela a Arahuetes "para que se reconsidere la decisión adoptada por la Junta de Patronos y, en virtud de los estatutos vigentes, se permita a la asociación ejercer el derecho que le asiste a estar debidamente representada en dicho Patronato".

▶ EDUCACIÓN

El Conservatorio abre sus puertas para dar a conocer los estudios de música

Los días 12 y 13 tendrán lugar unas sesiones informativas en las que profesores y alumnos explicarán las actividades del centro y el público podrá seguir en directo el desarrollo de las clases

• Las personas interesadas en solicitar una plaza en el Conservatorio deben formalizar la preinscripción antes del día 15 de mayo en la secretaría del centro ubicado en el barrio de Nueva Segovia.

P. B. / SEGOVIA

La comunidad educativa del Conservatorio Profesional de Música de Segovia quiere difundir las actividades que desarrollan y dar a conocer las enseñanzas que en este centro se imparten, a la vez que busca implicarse más en la vida cultural de la ciudad. "No queremos quedarnos aislados, sino que la música y el Conservatorio estén más presentes en las actividades de Segovia" ha explicado el profesor Víctor Fernández que es el encargado de organizar unas Jornadas de Puertas Abiertas que tendrán lugar los próximos días 12 y 13 de mayo.

Vestíbulo del Conservatorio Profesional de Música de Segovia./KAMARERO

Las sesiones comenzarán a las cuatro de la tarde y durarán hasta las nueve de la noche. Durante este tiempo, las familias que así lo deseen y siguiendo las instrucciones que se entregarán en la entrada, podrán acceder a las aulas, ver cómo se imparten las clases y conocer nuevos instrumentos o detalles sobre el estudio de la música.

Un grupo de profesores, padres y alumnos ofrecerán a las cinco de la tarde una charla en la que atenderán las dudas y las cuestiones que se planteen sobre los estudios que se imparten en el Conservatorio.

Para terminar la tarde, el martes a las ocho podrán asistir a parte del ensayo de la Banda de Enseñanzas Profesionales. El miércoles a las siete al ensayo de la Banda de Enseñanzas Elementales y después al ensayo de la Orquesta Sinfónica de Enseñanzas Profesionales.

Esta actividad se desarrolla coincidiendo con el plazo de preinscripción de alumnos para el curso 2009/2010, que se abrió el día 4 de mayo y concluye el próximo viernes, día 15. Tras la conclusión del periodo de presentación de las solicitudes, los candidatos deberán realizar una prueba de acceso que probablemente tenga lugar en las primeras semanas de junio.

El Conservatorio Profesional de Música de Segovia imparte las enseñanzas oficiales de música en dos niveles diferenciados, elemental y profesional. Las enseñanzas elementales duran cuatro cursos y están dirigidas principalmente a niños de entre 8 y 12 años. Las profesionales incluyen seis cursos.

Paseo Musical

El día 28 de mayo, el departamento de viento madera organiza un concierto al aire libre. El acto comenzará a las siete de la tarde en la Plaza Mayor y cada quince minutos, un nuevo grupo de instrumentos, siguiendo el paseo hacia la Plaza del Azoguejo, se sumará al paseo. Los músicos estarán distribuidos por la Calle Real de la siguiente forma: Plaza Mayor, oboes y fagotes; Plaza del Corpus Christi: flautas; Plaza de Medina del Campo, clarinetes; Casa de los Picos, dulzainas y Plaza del Azoguejo, saxofones.
Los alumnos y profesores mostrarán de forma desenfadada y divertida los distintos repertorios que trabajan en el Conservatorio. Además, con esta iniciativa suman su apoyo a la propuesta de capitalidad europea de la cultura Segovia 2016.

LLÉVATELO
EN TU TIENDA
TELEFÓNICA MOVISTAR

RED OFICIAL DE
DISTRIBUIDORES
DE Segovia

RELIGIÓN

El santuario de El Henar albergó el Encuentro Diocesano de Adolescentes

EL ADELANTADO/ SEGOVIA
Mas de trescientos chicos y chicas de toda la provincia se dieron cita el sábado 9 de mayo en Cuéllar para celebrar el encuentro diocesano de adolescentes que se encargaron de preparar los secretariados de Pastoral de Juventud y Catequesis de la diócesis de Segovia en colaboración con la parroquia cuellarana.

Desde esta villa los jóvenes peregrinaron hasta el santuario del "El Henar". El lema elegido para el encuentro fue "Como Pablo, testigos de Cristo resucitado". La convivencia, la oración y la reflexión vertebraron la mañana. Después de comer el obispo de Segovia Ángel Rubio Castro se encontró con todos ellos invitándoles a plantearse su posible vocación al sacerdocio y a poner, como el apóstol Pablo, a Cristo en el centro de sus vida. El encuentro finalizó con un concierto del grupo andaluz "Ciento ochenta grados".

La explanada de El Henar albergó algunas de las actividades./ EL ADELANTADO

Proclamación de los príncipes de San Lorenzo. María y Andrés fueron proclamados ayer princesa y príncipe de las Fiestas del barrio de San Lorenzo de 2009, en un certamen en el que participaron 18 candidatos. Los ganadores, que pertenecen a las peñas La Tribu y Kalisay, asumieron inmediatamente los compromisos que conlleva el título y atendieron a los medios de comunicación./ FOTO: EL ADELANTADO

EDUCACIÓN

Un total de 42 equipos han sido seleccionados en el certamen científico Pequeños Investigadores

El jurado emitirá su fallo final el día 22 de mayo pero el pasado viernes los grupos elegidos disfrutaron de una excursión por Soria

P. B. / SEGOVIA
Un total de 42 equipos de alumnos de sexto de Primaria (13), primero (19) y segundo (10) de Educación Secundaria Obligatoria (ESO) de centros de la ciudad y provincia de Segovia han sido seleccionados para la final de la segunda edición del certamen científico Pequeños Investigadores, que organiza el Instituto de Enseñanza Secundaria 'Mariano Quintanilla' de Segovia.

El coordinador del certamen, Santos Mazagatos, ha señalado que los temas de investigación "resultan tan variopintos que sorprenden a veces por su simplicidad y en ocasiones por su complejidad".

El trabajo de estos alumnos inquietos y el esfuerzo de sus avalistas, padres o profesores, se verá recompensado el día 22 de mayo cuando el jurado, formado por nueve destacados profesionales en el ámbito de la educación, la ciencia y la cultura, emita su fallo. Los premiados, dependiendo de la clasificación y la edad recibirán ordenadores portátiles, cámaras digitales, microscopios, MP4.... que han puesto a disposición los 23 patrocinadores que han depositado su confianza en esta iniciativa cuya finalidad es desarrollar la capacidad de observación, la creatividad, el espíritu crítico, la utilización del método científico y la curiosidad de los adolescentes. Por lo pronto y como premio inmediato, los promotores del certamen organizaron el pasado viernes para todos los grupos seleccionados una excursión por la Ruta de los icnitas, de Soria, que incluyó la visita del yacimiento de huellas de dinosaurio de Enciso y del Museo de la Trashumancia de Oncala.

Hay que recordar que 136 equipos, 54 más que en la convocatoria anterior, se han inscrito este curso en el II Certamen Científico Provincial para Pequeños Investigadores. La organización ha felicitado a todos los participantes y a los patrocinadores del certamen.

¡Una parte de ti ya está de vacaciones

C.I.C.MA 59. HERMOSILLA 112 - MADRID

¿A qué esperas para reunirte con ella?

Contrata tu viaje ya al mejor precio garantizado. Cruceros, Circuitos y miles de hoteles en España: Costas, Baleares, Canarias, Paradores, Hoteles con Encanto, Balnearios, Turismo Rural, Hoteles de Ciudad... Vive las vacaciones más completas con la garantía y calidad de un líder.

Al mejor precio garantizado* y con la calidad de un líder

* Consulta condiciones de aplicación.

ALICANTE 2008-2009 VUELTA AL MUNDO A VELA

Tu viaje empieza aquí
902 400 454
www.viajeselcorteingles.es

VIAJES El Corte Inglés

▶ SOCIEDAD

Manteos de mayo

Varios centenares de mujeres participaron, vestidas con el traje segoviano, en la romería de la Virgen de la Fuencisla, que partió del Acueducto y acabó en el santuario

GUILLERMO HERRERO / SEGOVIA

Al otro lado del Acueducto, donde se apagaba el bullicio de Titirimundi, varios centenares de mujeres ataviadas con el traje típico de segoviana se concentraron a mediodía de ayer para participar en la romería de la Virgen de la Fuencisla, un evento que coge mayor auge cada año que pasa, a tenor del número de asistentes.

La mayoría de las romerías tiene un origen lejano, centenario. No es el caso de ésta, muy reciente —apenas tres lustros de vida—, pero que lleva camino de cuajar y convertirse en una de las importantes. Su iniciadora fue Magdalena Sanz, una mujer de San Lorenzo que, después de emperrarse en recuperar la fiesta de Santa Águeda en su barrio, allá por 1992, quiso que todas las *aguederas* de Segovia bajaran un día a venerar a la Virgen de la Fuencisla.

La impulsora de la romería, recientemente fallecida, logró su pretensión. Desde entonces, a mediados de los años 90, el segundo domingo de mayo se verifica esta pequeña peregrinación entre el Acueducto y el santuario de la Virgen de la Fuencisla, cuya característica principal es la presencia (multitudinaria) de mujeres vestidas a la antigua usanza.

Desde que el traje de segoviana dejó de ser de uso diario, hace ya muchas décadas, ocupa lugar preferente en los armarios, a la espera de salir el día de Santa Águeda o en algún otro festejo, cual es el caso de esta romería. "Yo saco el traje dos veces al año", decía bajo una mujer a otra bajo los arcos del Acueducto, mientras tomaban un bollo con un vasito de vino blanco. La romería se ha convertido, pues, en un excepcional escaparate de lo más granado de la indumentaria femenina segoviana, donde se ven todo tipo de manteos, jubones, mantillas y monteras. Había quien, como Angelines Ituero, del barrio de San Frutos, lucía un vestido "antiquísimo, de hace unos 150 años". De trajes y muchas otras cosas fueron hablando las féminas, mientras amenizaba la alegre comitiva el grupo de dulzainas "Agapito Marazuela" de Valverde del Majano.

"Han venido de casi todos los barrios de Segovia", decía, orgullosa, una de las organizadoras Cristina Olalla, de Santo Tomás. De la provincia también llegaron, en tropel, desde Navafría, Casla, Cantimpalos, Aldeanueva del Codonal, San Rafael, Nieva o Adrada de Pirón... "Cada vez somos más", sentenciaba María Fuencisla Manrique, del barrio de San José.

La eucaristía fue oficiada por Julio Alonso, párroco de Santo Tomás, y en la misma actuaron la Coral Hogar Centro y la Rondalla Caja Segovia.

Luego, un pequeño baile en la alameda y, finalmente, el convite, en el hotel Puerta Segovia, con 228 'aguederas' inscritas.

Un momento de la peregrinación de las 'aguederas' hasta el santuario de la Virgen de la Fuencisla. / JUAN MARTÍN

Las mujeres lucieron sus más preciados vestidos en la romería. / JUAN MARTÍN

LAS DECLARACIONES

▶OLIVA RODAO (SAN JOSÉ)

«Yo no he perdido año, y me doy cuenta que la fiesta va a más, sobre todo por las mujeres de la provincia»

▶AVELINA OLMOS (NAVAFRÍA)

«Nos lo pasamos muy bien este día, y tenemos la ocasión de lucir nuestros trajes»

▶PATRICIA CORDERO (CASLA)

«La romería es una forma de conocer a gente de pueblos donde se mantiene la fiesta de Santa Águeda»

▶ SOCIEDAD

Homenaje a las mejores **madres del mundo**

La Asociación de Ecuatorianos de Castilla y León quiso reconocer la abnegada labor de las madres con un peculiar concurso para resaltar sus virtudes

M.GALINDO/ SEGOVIA

No hay ningún ciudadano de cualquier país o continente que considere que su madre no es la mejor del mundo. Esta categórica afirmación es la que ha dado pie a la Asociación de Ecuatorianos de Castilla y León a organizar una jornada de homenaje a las mujeres que diariamente ejercen esta importante labor en el seno de sus familias en un sencillo acto celebrado en la antigua zona deportiva de "Las Calaveras", en el barrio de La Albuera.

Aunque las nubes no dejaron de ser una amenaza durante toda la mañana, finalmente la tarde permitió una bonita celebración en la que los ecuatorianos residentes en Segovia pusieron todo de su parte para garantizar el éxito de esta jornada de convivencia.

Sobre el estrado instalado en la cancha, siete mujeres representaron a todas las madres del mundo para exhibir sus virtudes comunes en una competición que tenía como objeto distinguir a la "Madre de honor", "Madre modelo" y "Madre Simpatía".

Las madres que participaron en el concurso posaron juntas antes de conocer el veredicto del jurado./M.G.

Tras el saludo del presidente de la Asociación de Ecuatorianos, Edgar Arévalo, el presidente de la Asociación de la Prensa de Segovia, Alfredo Matesanz y Begoña Tardón, de Cáritas diocesana, ejercieron como maestros de ceremonias de esta peculiar competencia en la que participaron Carmen Gómez (Nueva Segovia), Rosa María Fuentes (San Frutos), Susana Dosa (Centro Asiri), Dasya Muñoz (Ecuador), Alicia Herrero (Guatemala), Milagros Rodríguez (República Dominicana)y Miriam Ortiz (Colombia).

La simpatía, el buen humor y la emocion jalonaron las intervenciones de todas las candidatas, donde algunas de ellas demostraron sus dotes de modelos sobre la pasarela y otras incluso se arrancaron con unos rítmicos compases de cumbia.

Aunque todas ellas hicieron méritos más que sobrados para alcanzar los premios, el jurado formado por la concejala Eva Martín Peñas y la coordinadora de inmigración de la Casa Joven, Lidia Martín otorgaron a Dasya Muñoz el premio "Madre Modelo", a Miriam Ortiz el de "Madre Simpatía" y a Milagros Rodríguez el de "Madre de Honor", y las galardonadas recibieron una banda acreditativa de su condición así como un obsequio.

La jornada se completó con una serie de actuaciones musicales que combinaron la canción melódica con el folclore popular del país

▶ ESTEBANVELA

Un Centro de Interpretación explicará la vida cotidiana en La Peña

Apertura. La inauguración del centro dedicado a este yacimiento arqueológico del Paleolítico Superior tendrá lugar el próximo 23 de mayo en las rehabilitadas escuelas de este pueblo, dependiente de la villa de Ayllón

La alcaldesa de Ayllón, Sonia Palomar, muestra un panel del Centro de Interpretación donde aparecen diferentes escenas de la vida cotidian

GUILLERMO HERRERO / ESTEBANVELA

La creación de un centro de interpretación sobre el yacimiento arqueológico de La Peña (Estebanvela, Ayllón), una meta largamente anhelada por el Ayuntamiento de Ayllón, ya tiene fecha de cumplimiento: el 23 de mayo de 2009.

Ese día, la alcaldesa de Ayllón, Sonia Palomar (PP), inaugurará el 'Centro de Interpretación de La Peña de Estebanvela', dedicado a este yacimiento del Paleolítico Superior descubierto en 1992 durante la realización de la 'carta arqueológica' provincial y ahora considerado por la directora de las excavaciones arqueológicas, Carmen Cacho, "único en Segovia y uno de los escasos de la meseta castellanoleonesa donde se ha conservado una secuencia estratigráfica completa de ese periodo de la prehistoria, lo que ha permitido su documentación siguiendo criterios estrictamente científicos".

El Centro de Interpretación, ubicado en las antiguas escuelas de Estebanvela, ha tenido un coste de 200.000 euros, financiado por el grupo de acción local Codinse y el Ayuntamiento de Ayllón. En una gran sala, dividida en espacios, la empresa de diseño y montaje 'Vélera' ha instalado en las últimas semanas paneles explicativos sobre diversos temas (las excavaciones arqueológicas, el paisaje en la comarca hace 12.000 años, el yacimiento de La Peña, el aprovechamiento del medio y sus recursos, los talladores y sus herramientas y, por último, las señas de identidad de La Peña), complementando este material con réplicas de las piezas halladas en la última década y un audiovisual.

De acuerdo con el deseo de la alcaldesa de Ayllón, el Centro de Interpretación "debería cumplir una labor didáctica, para todo tipo de público". En ese sentido, los paneles instalados explican, de forma sencilla, la vida cotidiana de los grupos *magdalenienses* (última etapa del Paleolítico Superior) que habitaron la cavidad desde hace 14.000 hasta hace 11.000 años, aproximadamente. Dichos grupos humanos acudían habitualmente a La Peña —un abrigo rocoso localizado en la margen derecha del río Aguisejo— al final del verano, para permanecer en ella durante el otoño e inicios del invierno.

MODO DE VIDA Gracias a las excavaciones arqueológicas en La Peña, financiadas por la Junta de Castilla y León, se ha podido conocer que durante el tiempo en que fue ocupado el yacimiento sus pobladores explotaban el territorio más cercano para la caza, preferentemente de cabra montés, caballo, ciervo y corzo, aunque también de conejo y, de manera puntual, de algún carnívoro, como lince. Estas especies animales formaban parte de su dieta alimenticia, completada con la pesca de truchas en el cercano río Aguisejo y, posiblemente, de otros recursos vegetales, todavía no documentados en el yacimiento.

Además, estos hombres del Paleolítico Superior tallaban piedras, casi siempre de sílex, para fabricar las puntas de proyectil que luego emplearían en la caza o para curtir sus pieles. Trabajaban igualmente astas y huesos, materias de las que obtenían agujas y punzones para elaborar sus vestimentas. Asimismo, transformaban dientes caninos de ciervos y conchas para su conversión en elementos de adorno.

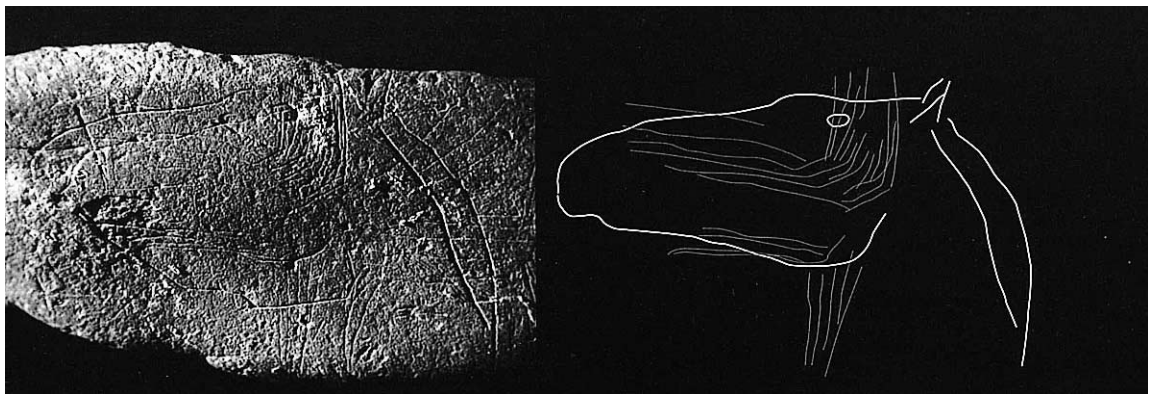

Plaqueta decorada con cabeza de caballo y motivos geométricos. / VÉLERA

AD SUSCRIPTOR

El Adelantado invita a sus suscriptores al musical en Madrid FIEBRE DEL SÁBADO NOCHE

Sorteamos 2 entradas por suscriptor, incluido traslado ida y vuelta, para asistir a este musical el jueves 21 de mayo, a las 20:30 horas, en el Teatro Coliseum de Madrid.

Entregue o envíe este cupón con sus datos a
EL ADELANTADO DE SEGOVIA, c/ Morillo, 7. 40002 Segovia
Por email a: promociones@eladelantado.com

Datos de la suscripción _____
Teléfono de contacto _____

Colabora LA SEPULVEDANA S.A.

Organiza EL ADELANTADO DE SEGOVIA

*Promoción exclusiva para suscripciones de pago. El sorteo se realizará el martes 19 de mayo. A los ganadores se les comunicará por teléfono.

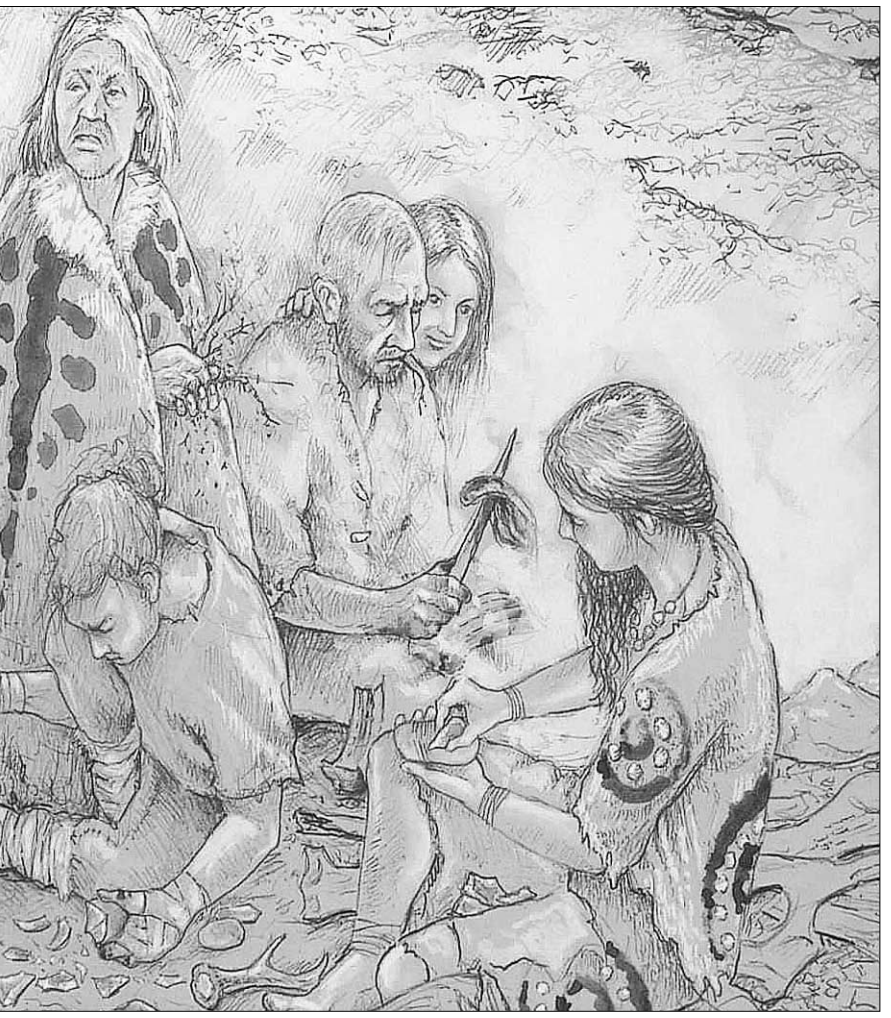

na en el yacimiento de La Peña de Estebanvela. / GUILLERMO HERRERO

Edificio donde se ubica el Centro de Interpretación. / GUILLERMO HERRERO

FUNCIONAMIENTO Una vez inaugurado el Centro de Interpretación, el Ayuntamiento de Ayllón pretende que sus instalaciones "estén abiertas el mayor tiempo posible" y por ello ha solicitado una subvención para contratar una persona que se encargue de la apertura y cierre del centro, así como de la gestión integral de la nueva infraestructura y la elaboración de un plan de *marketing* que promueva la visita a La Peña de los centros escolares de la comarca. "El Ayuntamiento de Ayllón no puede acometer todas esas actividades con su propio personal, así que demandamos la incorporación de un nuevo trabajador", ha señalado Palomar.

El **arte mueble**, seña de identidad del yacimiento

Entre los hallazgos destacan 40 piezas decoradas sobre cantos de esquisto similares a las aparecidas en otros yacimientos franceses

G.HERRERO / ESTEBANVELA

Hasta no hace mucho tiempo, el interior de la Península Ibérica era considerado un desierto poblacional durante el Paleolítico Superior. La localización en los últimos años de diversos yacimientos de este periodo hace sospechar que la Meseta norte estuvo habitada con mayor continuidad de lo que tradicionalmente se pensaba. Sin embargo, los yacimientos del Paleolítico Superior siguen siendo escasos en esta zona si se compara con otros espacios de España como la cornisa cantábrica o el ámbito mediterráneo.

El estudio sistemático de yacimientos como el de La Peña ha permitido arrojar algo de luz sobre esta supuesta ausencia de un poblamiento regular en la Meseta al final del Paleolítico, a la vez que abre nuevas perspectivas de investigación sobre este periodo.

HALLAZGOS Según los textos redactados para el Centro de Interpretación por los arqueólogos Jesús Valdivia, Juan Antonio Martos y Carmen Cacho, el arte mueble y los adornos personales recuperados en La Peña permiten reconstruir la conducta simbólica de los grupos que utilizaron el yacimiento.

Entre los hallazgos, el conjunto más espectacular es el arte mueble. Está formado por una serie de 40 piezas decoradas, realizadas sobre cantos planos de esquisto de pequeñas dimensiones. Los ejemplares completos, poco frecuentes, presentan una forma alargada. La decoración fue elaborada mediante finos grabados que forman mayoritariamente geométricos. El elemento recurrente en este conjunto lo constituyen dos series de trazos paralelos enfrentados y perpendiculares al borde del soporte, separados por un espacio central libre de grabado.

Además, aparecen un par de piezas con figuraciones de caballos que, en un caso, están superpuestas a los motivos geométricos.

Todos estos motivos geométricos son frecuentes en otros yacimientos franceses, lo que sugiere algún tipo de contacto de estos grupos con sus contemporáneos al otro lado de los Pirineos.

En cuanto a los ornamentos personales, el conjunto recuperado en La Peña está compuesto por una treintena de adornos-colgantes realizados sobre conchas de gasterópodos —tanto atlánticos como mediterráneos— y caninos de ciervos. Esta presencia de adornos-colgantes realizados sobre moluscos marinos da pie a pensar en intercambios entre los pobladores de La Peña y otros grupos.

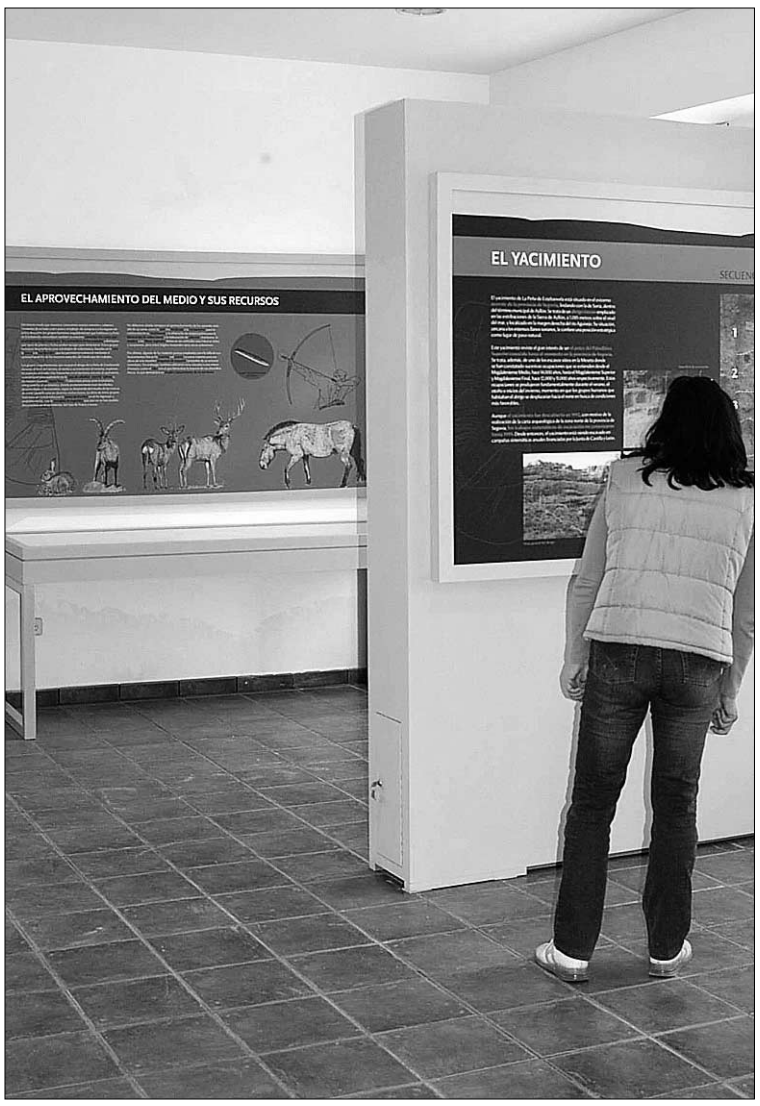

Una mujer contempla uno de los paneles explicativos del centro./ G. HERRERO

Ciudadano @delantado

tú. ▶Opina sobre la creación de este centro en Estebanvela en www.eladelantado.com

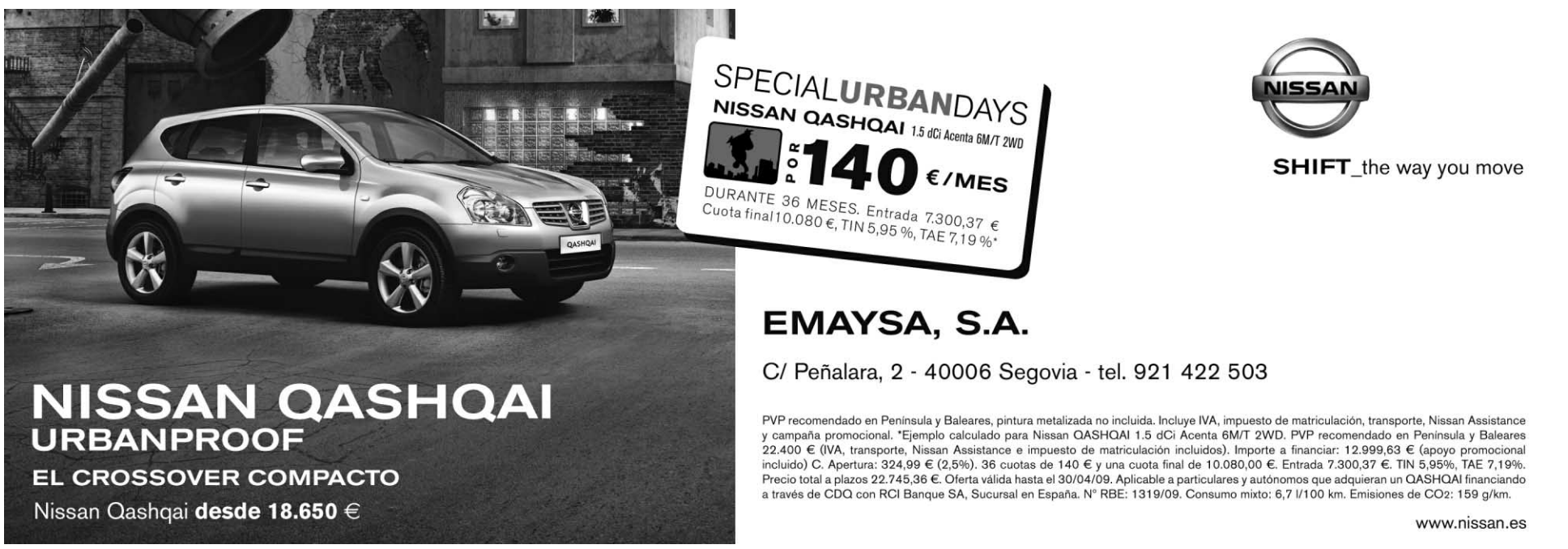

▶ BERNUY DE PORREROS

El obispo de la diócesis inauguró la iglesia recién remodelada

Fomento ha invertido cerca de medio millón de euros en las obras de restauración

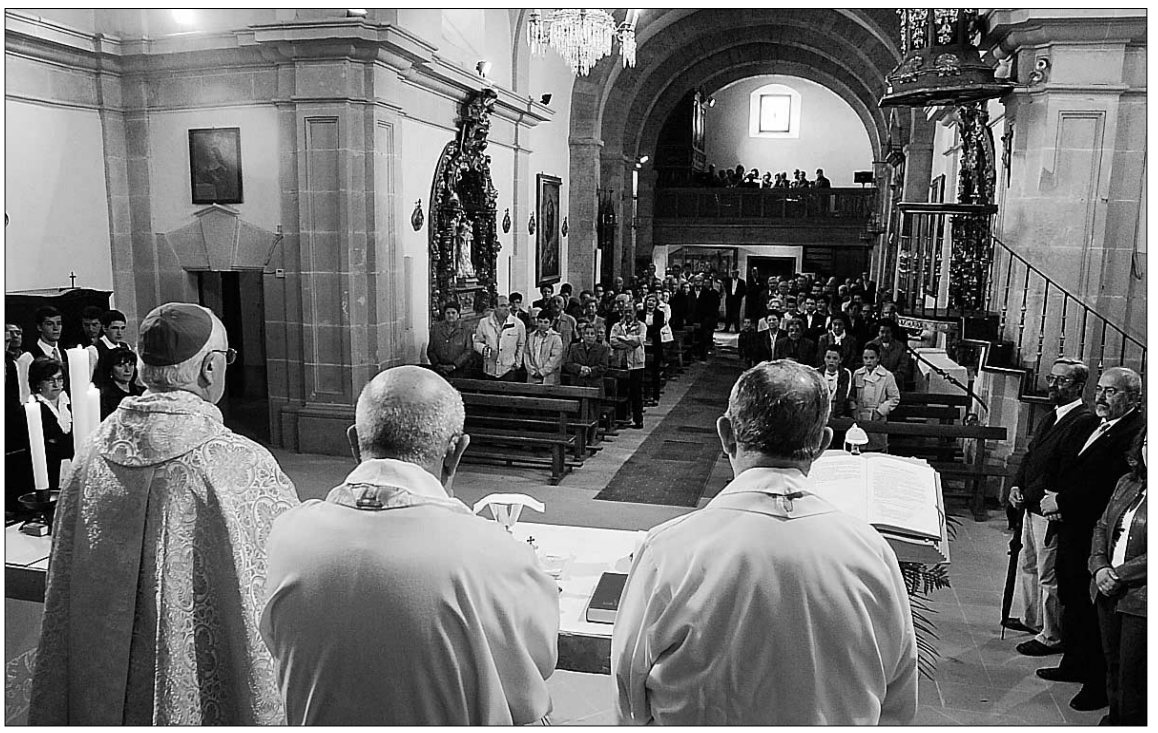

Un momento de la celebración eucarística que estuvo presidida por obispo de la diócesis, Ángel Rubio. / JUAN MARTÍN

EL ADELANTADO / BERNUY

El obispo de la diócesis, Ángel Rubio, inauguró ayer con una homilía concelebrada las obras de restauración de la iglesia de Bernuy de Porreros.

A la ceremonia asistieron también el delegado territorial de la Junta, Luciano Municio; la alcaldesa del municipio, Yolanda Benito Muñoz; y el jefe del servicio territorial de Fomento, José Antonio Arranz Aguirre; así como numerosos vecinos.

Las obras de la segunda fase de restauración de la iglesia de Bernuy de Porreros, dedicada a Santiago Apóstol, han requerido la inversión de más de medio millón de euros, aportados por la Administración regional.

En concreto, la Consejería de Fomento ha invertido 545.639,31 euros en los trabajos de esta obra que ha incluido también una intervención para la adecuación del entorno del monumento. En total se ha actuado en 506 metros cuadrados de los 697 metros cuadrados que ocupa el conjunto parroquial completo, lo que da idea de la importancia de las obras realizadas. En la primera fase de la restauración ya se acometieron los trabajos correspondientes a la cabecera y torre de la iglesia.

Las obras del proyecto de restauración de comenzaron en febrero del pasado año y están incluidas en el Programa de Actuaciones de la Dirección General de Vivienda de la Consejería de Fomento en desarrollo del Plan General de Vivienda y Suelo de Castilla y León 2002-2009.

El proyecto de restauración llevado a cabo ha incluido la rehabilitación de la fachada de poniente y la recuperación de la plaza pública mediante la demolición de las construcciones adosadas a mediados del siglo XX en la cara oeste. De esta manera, se han descubierto los arcos y la antigua portada, así como los espacios libres que se encontraban a los pies del templo.

También se ha procedido a la restauración del atrio románico, que presentaba un importante y preocupante desplome debido a los empujes horizontales del peso de la cubierta y a la falta de trabazón con otros muros, para ello se ha eliminado el contrafuerte provisional de la fachada, consolidando los arcos con un zuncho perimetral de hormigón armado, y recuperando el arco lateral. Por último, se ha colocado en el atrio un cristal antivandalismo.

Ciudadano @delantado

tú ▶Opine sobre las obras de remodelación de la iglesia de Bernuy en: www.eladelantado.com

▶ CONDADO DE CASTILNOVO

Más de 200 perros se expusieron en la I concentración provincial de rehalas

Los animales estuvieron expuestos durante toda la mañana en amplias jaulas habilitadas al efecto. / F. DESCALZO

F. D. / CONDADO DE CASTILNOVO

La primera concentración de rehalas de la provincia de Segovia reunió a más de 200 perros pertenecientes a una docena de propietarios procedentes de diferentes localidades de la provincia.

El objetivo del encuentro era dar a conocer la actividad de los propietarios de rehalas y de intercambiar impresiones entre los casi 20 profesionales que existen en Segovia, según explicó su organizador, José Antonio Benito Estebaranz, quien además lamentó el hecho de que la lluvia redujera el número de participantes, ya que también habían expresado su intención de acercarse aficionados de otras provincias.

Tras una comida de hermandad, los participantes comentaron la situación de la actividad, de la que destacaron la imagen equivocada que se tiene de estos animales entre personas ajenas al mundo de la caza, y recordaron que se emplean perros dóciles y se descartan los agresivos "porque de lo contrario nadie querría cazar con nosotros", justificó José Antonio Benito. Además recordó los numerosos controles administrativos que conlleva disponer de una rehala

Igualmente coincidieron los participantes en destacar que quienes se dedican al mantenimiento de las rehalas lo hacen sin objetivo económico, ya que los 200 ó 250 euros que se cobran por montería impiden sufragar todos los gastos que conlleva el mantenimiento de un núcleo zoológico como estos.

▶ CANTALEJO

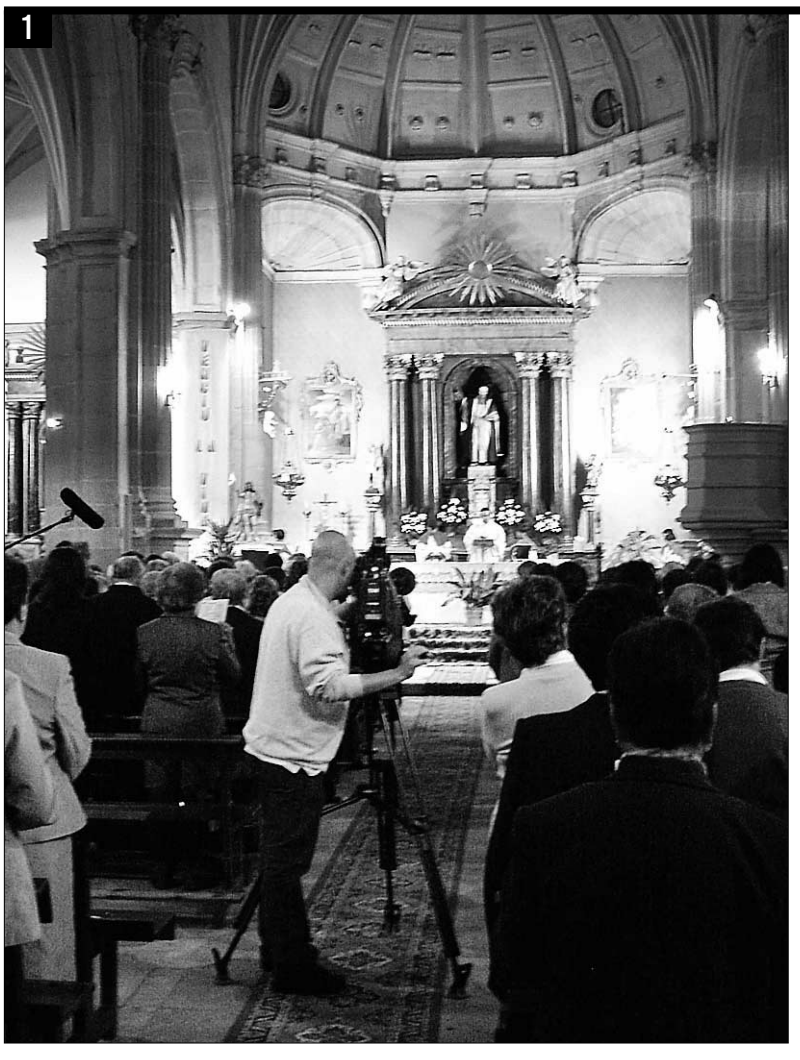

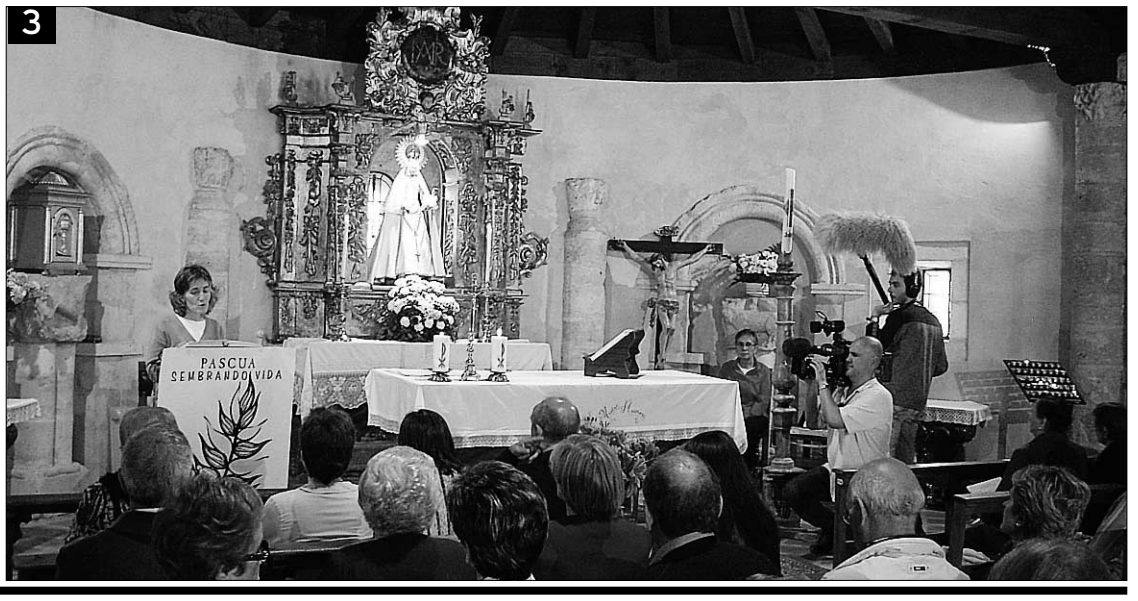

1. Grabación de la eucaristía delebrada ayer en la iglesia de San Andrés, en Cantalejo. **2.** El papel de los monaguillos también ha sido recogido por las cámaras de 'Pueblo de Dios'. **3.** Un momento de la celebración de la palabra, con seglares, ayer en la ermita de San Miguel de Bernuy. / FOTO: F. DESCALZO

El programa 'Pueblo de Dios' ahonda en la vida cotidiana de los sacerdotes

La sección religiosa de TVE destaca la labor que se desarrolla desde la Unidad Pastoral

F. DESCALZO / CANTALEJO

Poner en valor el trabajo cotidiano de los sacerdotes rurales y de otros religiosos que tratan directamente con la parroquia constituye el principal objetivo del programa 'Pueblo de Dios', que estos días graba escenas en diferentes lugares de Cantalejo y su entorno.

La presencia de cámaras de TVE no ha pasado desapercibida en las celebraciones, que están teniendo un ajetreo inusual. El programa final se emitirá en el plazo de uno o dos meses, a nivel nacional, y pondrá de manifiesto la labor que realiza la Unidad Pastoral de Cantalejo, formada por cuatro sacerdotes y 17 parroquias.

Este modelo de organización eclesiástica constituye una novedad que propugnó con antelación quien fuera obispo de Segovia, Antonio Palenzuela, ante la disminución de vocaciones y la desaparición de la tradicional figura del cura de pueblo.

El equipo de grabación de 'Pueblo de Dios' llegó la semana pasada a Cantalejo y continuará durante algunos días más por la zona tomando imágenes de la labor que realiza la comunidad religiosa, desde los puntos de vista eclesiástico, humanitario y cultural.

Ayer se grabó la eucaristía en la iglesia de Cantalejo, donde también se entrevistó al responsable del consejo de la Unidad Pastoral de Cantalejo, Francisco Jimeno Mardomingo, para luego dirigirse a San Miguel de Bernuy, donde, como en otros muchos municipios, la falta de sacerdotes hace que los fieles asistan a celebraciones de la palabra, dirigidas por seglares. En este caso se hizo en la ermita de la Virgen del Río, por encontrarse cerrada por obras la iglesia parroquial.

RECONOCIMIENTO. El director de 'Pueblo de Dios', Julián del Olmo, explicó que el papel que desempeñan los sacerdotes se encuentra "poco reconocido". En este sentido indicó que al margen del conocimiento de los fieles practicantes, la mayoría de las noticias que hablan de la Iglesia se refieren a su jerarquía, de modo que apenas se habla de su labor "a pie de calle". En este sentido recordó que tratan de poner en valor la Iglesia "más desconocida, la samaritana y misionera, su obra socioreligiosa, con especial atención a la del mundo rural".

El programa 'Pueblo de Dios' elabora gran parte de su producción —en torno al 60 por ciento— en el extranjero, con realizaciones esponsorizadas por organizaciones de la iglesia, y donde resulta muy importante la labor de los misioneros.

Del Olmo, que lleva dirigiendo el programa desde el año 1992, recuerda que sus grabaciones tratan de poner de manifiesto no sólo el trabajo espiritual de los sacerdotes, sino también las labores social , artística y humanitaria, a través de acciones como Cáritas que, en el caso de la unidad pastoral de Cantalejo, atienden a personas de otras culturas y religiones. "Su acción social desborda la religiosa y no tienen inconveniente en ayudar a todas las personas, muchas de ellas son musulmanas, incluso", explicó.

Además de recorrer otras parroquias, los reporteros también darán a conocer la labor de los hermanos San Juan de Dios, que gestionan la residencia de ancianos y que ayudan a las celebraciones de la palabra para suplir la escasez de sacerdotes.

En los reportajes del programa, que lleva 28 años en antena, no olvidan el contexto en el que trabajan los sacerdotes, incluidos los valores patrimoniales y culturales, donde también los religiosos desarrollan un destacado papel en cuanto al mantenimiento o de conservación del patrimonio.

Ciudadano @delantado

tú ▶Opine sobre la labor de los sacerdotes en la dirección web: www.eladelantado.com

Profesionales desde 1980
COMPRO ORO
Tasamos tus joyas sin importar su estado y también para revender
Tasación gratuita y sin compromiso
¡¡¡ PAGO AL MOMENTO Y CONTADO!!!
ORO 18 KILATES, SL. (Tel. 921 461 671)
Centro Comercial Almuzara, Calle Real - Segovia

LIMPIEZAS ERESMA
C/ Obispo Quesada 14, bajo
40006 SEGOVIA
921 437 806
609 875 077
administracion@limpiezaseresma.net

Residencia 3ª Edad
Prádena Salud
Válidos y asistidos
Concertada con la Gerencia de Servicios Sociales de la Junta de Castilla y León
médico, enfermera, fisioterapeuta, terapia ocupacional, podología, peluquería, etc.
tel: 921 507 385
609 25 26 27- 607 16 09 75
c/ Ferial 14 Prádena (Segovia)

agenda

FARMACIAS DE GUARDIA

Farmacia F. Redondo

(Avda, Camilo José Cela, hasta el 17 de mayo)

CONVOCATORIAS

II Feria del libro y de la Juventud

Del 26 al 28 de junio.

MONUMENTOS Y MUSEOS

Oficina de Turismo en el Castillo... 921 14 22 03.

Castillo de Cuéllar. Visitas teatralizadas sábados y domingos mañana y tarde. Recomendable reserva previa.

Centro de Interpretación del Arte Mudéjar. Iglesia de San Martín: Sábados, domingos y festivos. Grupos concertar visitas. Nos ofrece un paseo por la sociedad medieval mediante la imagen y el sonido.

Muestras mudéjares: Iglesias de San Martín, San Andrés, San Esteban, El Salvador, Santa M. de la Cuesta, Ábside de Santiago, Torre de Santa Marina.

TELÉFONOS DE INTERÉS

Policía Local 921141685
.....921140002
Guardia Civil 921143420
Bomberos 921140274
Juzgado 921140004
Ayuntamiento 921140014
Oficina de Turismo 921142203
Estación de Autobuses 921141513
Centro de Salud..... 921142244
Urgencias 921140820
Cruz Roja 921140869
Correos 921140817
Polideportivo 921140910
Piscinas 921140520
Club de Golf 921142158

▶ CUÉLLAR

Un día en Cuéllar.

La Asociación fotográfica El Buen Rollo muestra en el Patio del Ayuntamiento hasta el martes 26 de mayo una selección de fotografías de sus socios bajo el título "Un día en Cuéllar". Esta muestra se celebra anualmente con la misma temática y las instantáneas recogen momentos de la vida cotidiana de vecinos y visitantes, oficios, retratos, elementos patrimoniales, el ensayo de las matracas en las fechas previas a Semana Santa... La exposición puede visitarse en horario de oficina. / FOTO:GABRIEL GÓMEZ

El municipio pone en marcha una bolsa de empleo para trabajos temporales

El plazo permanece abierto hasta el 18 de mayo y los puestos a cubrir son de azafatas y auxiliares de organización, atención turística y apoyo a actividades socio-culturales

• El Ayuntamiento ha puesto en marcha una bolsa de empleo para la contratación de determinados puestos temporales y la inscripción permanecerá abierta hasta el lunes 18 de mayo.

NURIA PASCUAL MAYO/ CUÉLLAR

El Ayuntamiento ha convocado un proceso de selección de personal para la formación de una bolsa de empleo para la provisión de los puestos de trabajo de carácter temporal de azafatas y auxiliares de organización, personal de atención turística y empleados y empleadas de apoyo a la realización de actividades socioculturales.

A estos puesto podrán presentarse todas las personas que reúnan los requisitos establecidos en las bases, entre ellos tener nacionalidad española, tener cumplidos los 16 años y no exceder, en su caso, la edad máxima de jubilación forzosa, poseer el título de graduado en educación secundaria obligatoria o equivalente y el carnet de conducir B1 para los solicitantes del puesto de apoyo a la realización de actividades socioculturales.

PROCESO SELECTIVO El proceso selectivo constará de un concurso de méritos formativos y profesionales y de una prueba oral o escrita adaptada al puesto de trabajo al que se opta.

Los méritos se valorarán hasta un máximo de 3 puntos la experiencia profesional en el mismo puesto de trabajo al que se opta y hasta 1 punto los cursos de formación relacionados con el puesto al que se opta.

La prueba oral o escrita consistirá en analizar el perfil profesional de los solicitantes y su adecuación a lo puestos de trabajo que se convocan y a los que se optan. Se valorará con hasta 6 puntos.

Las instancias deberán presentarse en el registro general del Ayuntamiento dirigidas a la alcaldía. En la solicitud se deberá hacer constar los puestos a los que se desea optar tras la selección.

Las solicitudes deberán presentarse en el registro general de Ayuntamiento, en la Secretaría. / GABRIEL GÓMEZ

El Ayuntamiento publicará la lista de puntuaciones de los solicitantes que se seguirá para realizar las contrataciones

Asímismo los solicitantes deberán indicar un domicilio y teléfono de contacto en la solicitud y es obligatorio mantener actualizados estos datos durante la vigencia de la bolsa de empleo.

Tras las pruebas selectivas se publicará en el tablón de edictos del Ayuntamiento y en la página web las lista con las puntuaciones de los solicitantes que serán contratados, según orden de puntuación y según vayan surgiendo las necesidades del Ayuntamiento

Más de 12.270 familias recurren al plan de prevención de drogas

El Comisionado Regional para la Droga apoya este programa «escalonado» en las familias de los jóvenes por ser más eficaces

• La Consejería de Familia mantiene una estrategia de prevención dirigida especialmente a reducir el consumo de drogas entre adolescentes con tres vertientes: familia, escuela y ocio.

ICAL / VALLADOLID
Un total de 12.276 familias de Castilla y León ha participado en los distintos modelos de prevención del consumo de drogas en el ámbito familiar. El índice de permanencia en los programas oscila entre el 90 por ciento en las actividades dirigidas a todas las personas y el 59,7 por ciento en aquellos destinados específicamente a unidades familiares con hijos adolescentes que ya toman drogas, generalmente acompañadas de múltiples sustancias, según el balance de la Consejería de Familia e Igualdad de Oportunidades.

Estos programas se enmarcan en una estrategia de prevención dirigida especialmente a reducir el consumo de drogas entre adolescentes que tiene tres vertientes: la escuela, la familia y los espacios de ocio. En este sentido, el informe destaca que en la familia «se concentran una parte importante de los factores de riesgo y de protección que se asocian al consumo de drogas en la adolescencia».

Asimismo, el informe asegura que mientras que los programas de prevención escolar y los de prevención en la comunidad tienden a debilitar sus efectos con el paso del tiempo, estos programas de prevención familiar tienen efectos más duraderos. Se ha calculado que son tres veces más eficaces que los otros. Además, el Comisionado Regional para la Droga ha estructurado la estrategia de prevención en tres niveles en función del riesgo de consumo de sustancias estupefacientes.

PREVENCIÓN INDICADA. El escalón superior del modelo de intervención lo ocupa la denominada «prevención indicada». Este programa es «intenso, exigente y complejo» puesto que está dirigido a familias con hijos de 12 a 21 años que ya consumen drogas y que frecuentemente acompañan con otras sustancias como alcohol, tabaco, cannabis y, a veces, cocaína y drogas de síntesis. Además, los destinatarios sufren problemas de inadaptación familiar, escolar o social; fracaso escolar; o trastornos del comportamiento.

Este programa, que combina un enfoque educativo con otro terapéutico, persigue que los consumos de drogas no progresen hacia una drogodependencia. Además, se realiza un diagnóstico individual y se aplica un plan a medida para cada familia.

Participación de familias en el plan de prevención del consumo de drogas

Un total de 12.276 familias de Castilla y León ha participado en los distintos modelos de prevención del consumo de drogas en el ámbito familiar; estos programas se enmarcan en una estrategia de prevención dirigida especialmente a reducir el consumo de drogas entre adolescentes

El Comisionado Regional para la Droga ha estructurado la estrategia de prevención en tres niveles en función del riesgo de consumo de sustancias estupefacientes:

Prevención indicada:
Programa que persigue que los consumos de drogas no progresen hacia una drogodependencia.
Prevención selectiva:
Dirigido a adolescentes que por diferentes circunstancias presentan un elevado nivel de riesgo de consumir sustancias estupefacientes.
Prevención universal:
Programa destinado a incrementar de forma universal la información sobre el consumo de drogas con que cuentan los niños de entre nueve y 13 años.

Familias participantes en los modelos del plan de prevención del consumo de drogas

Provincia	Prevención indicada	Prevención selectiva	Prevención universal	Total
Ávila	-	28	677	**705**
Burgos	161	68	2.258	**2.487**
León	156	344	2.058	**2.558**
Palencia	-	-	290	**290**
Salamanca	65	68	1.909	**2.042**
Segovia	8	16	654	**678**
Soria	-	38	354	**392**
Valladolid	100	177	1.609	**1.886**
Zamora	7	164	1.067	**1.238**
Total	497	903	10.876	12.276

FUENTE: Consejería de Familia e Igualdad de Oportunidades ICAL

Actualmente, estos programas, que se pusieron en marcha en 2004 en Valladolid ('Proyecto Joven') y Salamanca ('Lazarillo'), se desarrollan en seis provincias más. De esta forma, en Burgos se aplica el plan 'Identidad'; en León 'Indícale'; 'Tira del hilo' en Segovia y 'Fénix' en Zamora. En Ávila, Soria y Palencia todavía están en marcha aunque en cuatro años han participado ya 497 familias -858 progenitores y 517 hijos-.

En 2008, recurrieron a este programa 91 familias castellanas y leonesas. De ellas, 42 fueron leonesas, 25 burgalesas, 11 salmantinas, diez vallisoletanas, dos segovianas y una zamorana.

Los motivos por lo que estos beneficiarios se inscribieron en 2008 en este plan son en el 57,1 por ciento de los casos el abandono y en el 1,1 por ciento la expulsión del núcleo familiar. La incorporación fue forzosa para el 5,5 por ciento mientras un 36,3 por ciento recurrió a este servicio a través de entidades sin ánimo de lucro para recibir terapia.

PROGRAMAS DE PREVENCIÓN SELECTIVA

▶ **Dédalo.** El programa Dédalo está dirigido a niños de entre nueve y 13 años con problemas de adaptación, rendimiento escolar y de conducta. Dos monitores, psicólogos o educadores sociales imparten los talleres que constan de diez sesiones para los padres y seis para los hijos. Éstos se desarrollan de forma simultánea. A su término se programa otro foro de cuatro sesiones por lo que la duración de 'Dédalo' oscila entre los tres y cuatro meses.

▶ **Álfil.** El programa está destinado a familias con hijos de ocho a 16 años en las que uno de los progenitores es alcohólico. Se desarrolla en grupos de seis a 11 participantes y está compuesto por 16 sesiones psicoeducativas de 90 minutos. Se enseña a los padres estrategias preventivas.

▶ **Moneo.** Creado para incrementar de forma universal la información sobre el consumo de drogas entre los niños de entre nueve y 13 años. En cuatro sesiones, el monitor explica los motivos que llevan a los jóvenes a tomar sustancias estupefacientes, fomenta la comunicación familiar y recomienda el establecimiento de normas en el núcleo familiar.

CCOO y UGT urgen a la Junta la apertura de tres mesas del Diálogo Social pendientes

ICAL / VALLADOLID
La necesidad de adoptar medidas coyunturales frente a la crisis y los procesos de renovación de las organizaciones protagonistas del Diálogo Social provocaron en los últimos meses la ralentización de las negociaciones en las materias que sindicatos y patronal pactaron con el presidente de la Junta, Juan Vicente Herrera, en febrero de 2008. Hasta la fecha se han constituido cinco de las ocho mesas pactadas, con un acuerdo cerrado en la de dependencia, el pasado 16 de febrero, aunque UGT y CCOO esperan avanzar significativamente en el resto de materias a partir de ahora tras sus procesos congresuales a través de reuniones semanales de los grupos de trabajo.

Asimismo, las centrales entienden que el Gobierno regional debe constituir a la mayor brevedad las tres mesas pendientes, sobre cohesión territorial e infraestructuras, empleo rural y acceso a las nuevas tecnologías, para cerrar compromisos cuanto antes y que Herrera pueda dar por cumplidos sus compromisos de legislatura.

Así lo manifestaron a los secretarios de Acción Sindical de Comisiones Obreras y la Unión General de Trabajadores de la Comunidad, Vicente Andrés y Modesto Chantre, respectivamente, quienes dejaron claro que el Diálogo Social «funciona» en Castilla y León, aunque es preciso un impulso para alcanzar los retos previstos.

Ambos sindicalistas explicaron que los acuerdos sobre dependencia se deben desarrollar a partir de ahora y aclararon que la mesa sobre simplificación administrativa, que es la que se ha reunido en más ocasiones (cinco) desde julio, está «muy avanzada», gracias a las medidas puestas en marcha por el Ejecutivo frente a la crisis. Asimismo, recordaron que el pasado 2 de abril se creó la de vivienda y en julio de 2008 se constituyeron las de calidad en la contratación administrativa y cohesión social y nuevos derechos de los ciudadanos, que se ha dividido en cuatro grupos, por las materias tan extensas.

▶ ENERGÍA

Nuclenor niega una denuncia de Greenpeace sobre una «posible fuga» en Garoña

ICAL / BURGOS
Greenpeace denunció ayer que una fuga nuclear ha obligado a reducir a la mitad la potencia de la central de Santa María de Garoña (Burgos). El incidente se produjo en la madrugada del sábado al romperse un elemento del combustible nuclear, según informó en un comunicado este colectivo ecologista.

Estas informaciones, sin embargo, han sido rechazadas totalmente por Antonio Cornadó, director de Comunicación de Nuclenor, quien aseguró que se trata de una variación de carga programada para hacer pruebas de integridad de combustible y ajuste de barras de control. «No tiene nada que ver con una fuga radioactiva», aseguró.

▶ JUVENTUD

Antón acude al Consejo Europeo de Ministros de la Juventud

ICAL / VALLADOLID
El consejero de Familia e Igualdad de Oportunidades, César Antón Beltrán, asistirá hoy en Bruselas al Consejo Europeo de Ministros de Juventud en representación de las comunidades autónomas de España. César Antón viajará a la capital belga acompañado por el director general del Instituto de la Juventud de Castilla y León, Sergio Montoya. En este foro europeo se abordará la adopción de los instrumentos necesarios para impulsar la cooperación europea en esta materia.

▶ MEDIO AMBIENTE

El Procurador pide a la Junta que mejore su gestión sobre el oso pardo

ICAL / PALENCIA
El Procurador del Común, a raíz de las quejas presentadas por Ecologistas en Acción de Palencia, ha instado a la Junta a que mejore la gestión en la conservación del oso pardo en el Parque Natural de la Montaña Palentina y la Reserva Regional de Caza de Fuentes Carrionas. Al respecto, pide que se modifiquen y agilicen aspectos relativos a la especie protegida, según la organización conservacionista. El Procurador ha pedido que finalice el Plan de Recuperación del Oso Pardo después de casi 10 años de retraso.

MARÍA JESÚS RUIZ • *Vicepresidenta primera y consejera de Medio Ambiente de la Junta*

María Jesús Ruiz (Ágreda, Soria, 1960) lleva ya 18 años en la primera línea de la política local, provincial y regional. Licenciada en Derecho, en 1991 accedió a la **alcaldía de su localidad natal**. Dos años después saltó a las Cortes de Castilla y León. En 1994 fue elegida **presidenta de la Diputación de Soria**. En 2003, y de la mano del presidente Juan Vicente Herrera, asume la máxima responsabilidad en la **Consejería de Medio Ambiente**. En octubre de 2004 es nombrada vicepresidenta primera, sin cartera, aunque en 2007 recuperaría su responsabilidad en Medio Ambiente.

«Queremos generar 2.900 empleos forestales directos en tres años»

G. ARCE/A. J. MENCÍA / BURGOS

La crisis y la necesidad de un cambio de modelo productivo han proyectado al medio ambiente como un sector estratégico y de gran potencial económico para Castilla y León. Yacimiento de empleo, de emprendedores y empresas, de energía limpia, de riqueza climática, de turismo, cultura, ocio y deporte..., María Jesús Ruiz, vicepresidenta primera y responsable de este ámbito en la Junta de Castilla y León, ofrece un amplio abanico de posibilidades de futuro basado en la vasta riqueza natural de la Comunidad, que refuerza con proyectos y planes muy ambiciosos, lo que, a su parecer, choca con la «parálisis» del Gobierno Zapatero.

¿Por qué no han firmado aún con el Ministerio el Plan de Calidad de las Aguas que permitiría importantes obras de depuración en la Comunidad?

Creo que hay una clara dejadez política y falta de voluntad de acometer inversiones y dar soluciones. El Ministerio de Medio Ambiente (y Medio Rural y Marino) es inexistente. No dudo que se dedique a asuntos de agricultura y medio marino pero, desde luego, el medio ambiente ha desaparecido del debate en España y en las inversiones. El Plan de Calidad de las Aguas es obligación de todos, porque existe una directiva comunitaria que obliga en 2015 a tener depurados todos los núcleos de población. En Castilla y León se requerirán 1.060 millones de inversión y llevamos dos años sin protocolo.

¿Les ha explicado el Ministerio el porqué de este parón?

Dice que pretendemos incluir a municipios que ya tienen hecha la depuración, cosa que no es verdad. Aquí lo que pasa es que Castilla y León tiene casi mil municipios que están en Red Natura 2000 a los que el Ministerio tiene que pagar el 50% de la inversión. La anterior ministra, Cristina Narbona, es la que propuso este criterio y ahora les parece mucho dinero.

¿Va a hacer la ministra Elena Espinosa buena a la anterior?

Creo que sí. Ahora hay una parálisis medioambiental en el Gobierno de España total.

¿Qué aportará la Ley de Montes y qué corregirá si algo se hacía mal?

Lo bueno de una ley es que, una vez aprobada, todo siga igual. No ha habido expropiaciones, como decía el PSOE, ni hemos quitado aprovechamientos. Simplemente, hemos recogido en un texto lo que se está haciendo desde hace más de cien años. En algunos lugares, a los vecinos la ley les da un plus que no existía antes: los derechos a los aprovechamientos -recogidos en cada ordenanza municipal- se consagran por ley. Nunca entendí cómo el PSOE hizo una campaña de mentiras y falsedades tan grandes. Nunca hubiese hecho una ley contra esta comarca.

María Jesús Ruiz, en un momento de la entrevista. / PATRICIA

«Tenemos capacidad para instalar 10.000 megavatios de energía eólica en la Comunidad sin afectar a las zonas de protección»

Cuando habla de aprovechamientos, ¿se refiere a todos?

A todos los aprovechamientos: madera, setas, frutos... No hemos limitado absolutamente nada. Garantizamos la multifuncionalidad del monte: el monte como un espacio de generación de riqueza natural y económica.

¿Cabe un plan de ayudas anticrisis para el sector maderero?

La situación es muy problemática, no sólo por la crisis en la construcción, su principal mercado, sino por el ciclón que ha afectado a las Landas francesas y que va a movilizar más de 50.000 millones de m3 de madera a bajo precio. Sin embargo, hay una parte que tiene posibilidad de crecer y que es la madera triturada para tablero, donde tenemos que duplicar e incluso más la producción para las fábricas de tablero. En esto estamos trabajando: multiplicando las claras y limpiezas para sacar madera para triturar. Asimismo, con la Consejería de Economía estamos analizando líneas de ayuda para aportar soluciones.

¿Cuáles son las más factibles en este momento?

No es fácil. Los aserraderos dependen mucho de la construcción, aunque confiamos en la generación de empleo y oportunidades de la biomasa forestal, especialmente en la generación de energía (pellets). En los momentos de crisis, un sector que tiene muchas posibilidades de reconversión es el forestal, y Castilla y León, por su territorio, tiene una gran capacidad para absorber empleo en repoblaciones, limpieza de montes, construcción de cortafuegos, etc., actividades que generarán más patrimonio forestal en el futuro. De hecho, estamos trabajando en un plan específico de empleo forestal para las zonas rurales.

¿En qué consiste?

Estimamos que con una inversión total en tres años de unos 70 millones de euros generaríamos 2.900 empleos directos.

¿El medio ambiente puede generar tal cantidad de empleo?

Sí, basta con decir que todas las fuentes de energías renovables tienen relación directa con el medio natural. En este sentido, Castilla y León tiene una capacidad muy grande sin explotar para generar energía. Por ejemplo, en materia eólica, tenemos capacidad para instalar 10.000 nuevos megavatios sin afectar a las zonas de protección. La energía solar, sobre todo térmica, tiene mucho desarrollo. Hablo de grandes plantas térmicas, como las que están activas en Estados Unidos, y para las que ya tenemos proyectos empresariales muy potentes. La gestión de residuos y su valorización también tiene una gran capacidad de generación de empleo. Además, podemos repoblar más de las 20.000 hectáreas que repoblamos cada año, todo es cuestión de dinero, de considerar que el medio ambiente es un sector estratégico de Castilla y León.

Hablando de empleo, los sindicatos denuncian la falta de guardería y medios para la campaña de incendios...

Los sindicatos protestan porque hay un proceso abierto de mejora salarial que no se acaba de completar por las restricciones presupuestarias que padecemos. Hay un preacuerdo firmado en julio del año pasado que contemplaba un aumento salarial, pero la Ley de Presupuestos limita esa capacidad de subida. No he podido subir más que el 2%, lo que marca la Ley. Resta un 0,45% y eso es el problema... La plantilla de guardería es la misma hoy que la que había hace un año. Por otro lado, la semana pasada he firmado la orden de guardias, que contempla una media de 169 euros día por guardia, además del sueldo base anual (entre 25.000 y 29.000 euros).

¿Reconoce errores en el apoyo de la Junta a algunos macroproyectos urbanísticos?

Creo que estos proyectos se han utilizado por parte de la oposición de una manera muy torticera y engañosa. De los que han pasado por la Consejería, se han puesto todos los medios para que no fueran agresivos con el medio ambiente y para que incidiesen en el desarrollo rural sostenible. La Comunidad tiene territorio suficiente para acoger estos proyectos y hacerlos compatibles. De los 9,5 millones de hectáreas que tiene la Comunidad, el suelo urbano y urbanizable es el 1% del total. Esto no es presión urbanística ni especulación. Tenemos que apostar por grandes espacios naturales pero donde haya actividad, empresa, ocio y tiempo libre, recursos turísticos...

¿El nuevo modelo de financiación compensará a Castilla y León por su riqueza natural y aportación a la lucha contra el cambio climático?

Nosotros lo reivindicamos y además es relativamente fácil de cuantificar. Tenemos un territorio grande con casi el 50% de superficie forestal, lo que nos convierte en un gran sumidero de emisiones de CO_2 y nos permite contribuir a los objetivos de Kyoto a nivel nacional. Esa huella positiva supone un esfuerzo enorme de la sociedad de Castilla y León -para mantener y ampliar sus masas forestales- y esto debe ser reconocido como se reconocen los esfuerzos por número de habitantes a otras comunidades. Somos la quinta comunidad en derechos de emisión y eso no quiere decir que no tengamos actividad industrial. Hay 77 instalaciones que tienen asignados derechos de CO_2 y producimos energía para toda España -ni siquiera consumimos el 50% de lo que producimos- y exportamos a comunidades muchísimo más ricas que Castilla y León.

¿Tienen cuantificado qué volumen de fondos podría suponer para la región?

Es uno de los temas en los que estamos negociando, aunque Zapatero solo habla de crear un fondo para población.

¿La financiación lastra el traspaso de las competencias de la Confederación Hidrográfica del Duero?

No hemos entrado en esta cuestión. Estamos en fases previas de la negociación en las que se nos dice que el Duero tiene un parte internacional, algo que ya reconoce el Estatuto regional, que salvaguarda las competencias del Estado en esta materia. Creo que es una excusa para no avanzar. Espero que el nuevo vicepresidente Manuel Chaves aplique el criterio que aplicó él en la transferencia del Guadalquivir.

|**HUMOR GRÁFICO**| MANOS LIBRES

|**DE SIETE EN SIETE**| RAFAEL MONJE

Un tipo de Portugalete de toda la vida

Portugalete no es sólo un pueblo entre el monte y la ría, fue una villa con playa y alta nobleza, con pescadores que miraban a la otra orilla del Nervión donde se empezaba a establecer una clase social pujante, financiera e industrial. Fue en la década de los sesenta, con la emergente industrialización de la margen izquierda, cuando Portugalete y las poblaciones que la franquean -Santurce, Trápaga, Ortuella y Sestao, principalmente- acogieron a miles de emigrantes, la mayoría procedentes de Castilla y León y Galicia. Es habitual, por ejemplo, que en la misma comunidad de vecinos haya paisanos de Zamora, Burgos, Salamanca y Orense, que con el paso de los años han sabido mantener la esencia de la tierra que les vio nacer y apreciar lo bueno -que también es mucho- de la tierra de acogida. En ese contexto, hay generaciones, como la de Patxi López, un tipo de Portugalete de toda la vida, que han ido creciendo al albur de los cambios sociales, que han podido comprobar cómo la industrial margen izquierda iba perdiendo ese adjetivo por obra y gracia de la reconversión, hasta lo que hoy en día es toda una extensa franja salpicada a vista de pájaro por miles de tejados, nudos viales y pequeñas huertas, una zona que va desde el Abra, a pie del puerto de Zierbana, hasta el gran Bilbao, con su Guggenheim, el palacio de Euskalduna y el nuevo tranvía y las generosas avenidas peatonales. Son treinta, cuarenta años, en los que toda la margen izquierda pareciera haberse sometido a una operación de estética y, por cierto, con resultados aceptables. Pero a todo ello le faltaba, por salud democrática, un cambio político, que rompiera con el caudillismo nacionalista y frenara su deriva hacia la permanente reivindicación independentista que hasta no hace tanto era sólo patrimonio de los radicales y de su brazo armado. La llegada de Patxi López a lo más alto de Ajuria Enea es un aire fresco que desde la margen izquierda impregna a todo el País Vasco y al conjunto del país. A Patxi no le veremos mucho por la empinada calle Santa María, una estrecha vía del casco antiguo de Portugalete abrazada por bares de chiquitos y zuritos, ni por el viejo muelle de La Canilla o junto al Puente de Vizcaya, el trasbordador famoso que une la villa con Las Arenas, pero de eso nos alegramos. Para quien también es parte inalienable de esa margen izquierda de la ría del gran Bilbao, la investidura de Patxi, hijo de un activo sindicalista, un tipo normal, de Portugalete de toda la vida, representa no sólo un nuevo modelo político para una Euskadi que no empieza ni acaba en el PNV, para un territorio histórico y fascinante, que ni mucho menos quiere levantar 'mugas' con el resto de sus vecinos. Supone de algún modo el legítimo triunfo de las gentes de la margen izquierda, de una sociedad obrera, sobre una burguesía social anclada en pensamientos atávicos y en una larga lista de apellidos autóctonos. El lehendakari López, ese tipo de Portugalete de toda la vida, es en definitiva lo que necesitaba el País Vasco para quitarse la caspa y determinadas ataduras, para reiniciar una verdadera transición. Ahí caben todos, como antes cupieron todos en la margen izquierda. Patxi, enhorabuena, 'zorionak'.

«Patxi supone el legítimo triunfo de una sociedad obrera, la de la margen izquierda, sobre una burguesía anclada en ideas atávicas»

rafael@promecal.es

|**MÁS ALLÁ**|

JORGE LOSADA
Delegado de RTVCyL en Madrid

Vivir del pesebre

Vivir del pesebre debe ser complicado. Todo el día sumido a la disciplina de un partido o de una organización sin capacidad de maniobra y sin poder expresar una opinión propia que difiera del conducto reglamentario, porque el que se mueve, no sale en la foto; o lo que es lo mismo, al que lleva la contraria, se lo cepillan.

Por esta razón tenemos tan altos políticos, muy mal pagados, pero enormemente remunerados en la mayoría de las ocasiones por su formación académica y trayectoria laboral, porque bien saben ellos que si no estuviesen en la cosa pública, difícilmente ocuparían puestos de relevancia en empresas privadas. (Pido disculpas a todos aquellos que se sientan ofendidos y que no se identifiquen con mis palabras, que seguro que los habrá).

Sin embargo, aún no compartiendo la disciplina de partido, podría entender esta sumisión política, pues hay que alimentar a los hijos. Pero no comprendo y critico duramente a las organizaciones que tienen una función social, que representan la voz de miles de ciudadanos y que sin embargo callan como putas.

Esta pasada semana los micrófonos han vuelto a jugar una mala pasada. En esta ocasión el desliz fue del presidente de la CEOE de Madrid, Gerardo Díaz Ferrán. El dirigente de la patronal, sin saber que su micrófono estaba abierto, comentó que el problema de la economía «no es la grave crisis, sino los años de Zapatero en el Gobierno». Para sorpresa y rubor suyo, sus susurrantes palabras las escuchó media España.

Luego vinieron las rectificaciones, y los momentos para matar al mensajero y culpar a los medios de comunicación de sacar de contexto unas palabras que formaban parte de una conversación privada más amplia.

El señor Gerardo Díaz hizo el ridículo, pero no por decir que Zapatero es un inútil, que tiene derecho de pensarlo, sino por intentar justificar algo que había escuchado todo el país. ¿Qué pasa, que nadie puede decir que Rajoy o Zapatero sean inútiles?; ¿Dónde está el espíritu de crítica constructiva de los representantes de las instituciones y asociaciones que nos representan?

A menudo critican a los medios de ejercer censura entre los periodistas. En los años que llevo de profesión, nadie me ha condicionado en mis informaciones. Sin embargo, mi trato con presidentes de colectivos sociales me ha demostrado que lo que se piensa no siempre coincide con lo que se dice y siempre es más fácil ser condescendiente con el que gobierna.

¡Qué debe tener la erótica del poder, que hasta mi vecino no quiere dejar la presidencia del portal y lucha por mantenerla a toda costa!

ARRISCAMIENTOS
ALBERTO LLANEZA

¿Hay que irse?

Hay que irse. Sino te echan. Al final terminan por echarte y saliendo con el rabo entre las piernas. Hay que irse del nido familiar. Hay que irse del pueblo; y volver de viejo. Hay que irse del barrio y volver a jugar la partida. Hay que irse de la empresa. Hay que irse del amor. El amor si no se transforma se descompone. No es fácil alejarse antes de que llegue el odio.

Se deben ir los alcaldes, los presidentes de comunidad, los presidentes de Gobierno. ¡Por qué no se van! Al final les echan. Tengo la impresión de que no es lo mismo que irse. Hay una tendencia natural a volver. Otra, a regresar. Aznar, por ejemplo, está regresando.

Rajoy, en un acto publico en Madrid sobre el empleo, dice «con este Gobierno hemos llegado a los cuatro millones de parados», y la gente se vuelve loca aplaudiendo. Quiero creer que es la condición humana la que empuja a esas reacciones y no el 'pesebreo'.

El portavoz de la Iglesia habla de sexología, del aborto, de embriones, del Gobierno, de política, del bien, del mal, de los católicos. Está en su derecho. Otra cosa es que esté en lo cierto. La infalibilidad sólo la tiene el Espíritu Santo y hasta ahora no ha hecho acto de presencia.

Las épocas de crisis traen más diferencias. En este mundo de extrema competencia, donde cuando unos ganan, otros pierden, y donde los sistemas capitalistas, ahora llamados liberales, se mantienen y progresan en la bipolaridad de la sociedad, el sistema hace que en situaciones como ésta se compriman más los grupos y salga por los agujeros lo sobrante, las gentes. Sobra gente. Antes, la parte sobrante se echaba a la calle y se les etiquetaba de comunistas; a los que se quedaban en casa, de burgueses. Siempre se ha identificado a unos de violentos y a los otros de pacíficos. Unos no tenían otra salida; los otros estaban en su papel.

Las poblaciones tienen dos limitaciones naturales, los ríos y la vía del tren. Lo que quedaba adentro era lo urbano, el centro; lo que quedaba afuera, los arrabales. Los ingenieros inventaron los puentes y los pasos a nivel para paliar esta circunstancia. El soterramiento de las vías en Valladolid va a aislar al barrio de La Pilarica, durante cinco años (Adif). Al alcalde no le ha parecido mal. La gente se ha echado a la calle, de momento con pancartas.

Les sugiero lo de siempre, intenten ser felices.

|**LAS FRASES**|

RAÚL DE LA HOZ
Portavoz de Economía del PP en las Cortes

«No puede haber 17 planes de las comunidades para ayudas directas a la compra de vehículos y que el Gobierno no disponga de un plan»

LUCIANO G. EGIDO
Escritor salmantino

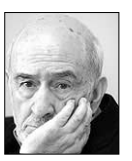

«Para mí, la buena literatura es la minoritaria, refinada y culta, dirigida a unas minorías muy especiales»

JESÚS MERINO
Maestro cortador de jamón

«Lo ideal es que una tapa de jamón no pese más de cinco gramos y que no tenga más de cinco centímetros de largo»

▶ CITA CON LAS URNAS DEL 7 DE JUNIO

El presidente del PP, Mariano Rajoy, y su homólogo gallego, Alberto Núñez Feijóo, durante una de las votaciones de los 'populares' de la región atlántica. / EFE

Rajoy pronostica que el PP ganará «de calle» las elecciones europeas

El líder 'popular' proclama que España necesita una victoria conservadora para terminar con un Gobierno «manirroto» que ha demostrado su «total ineficacia» para afrontar la crisis

• El jefe de la oposición acusa al inquilino de Moncloa de instalar al país en «una cultura de la barra libre del gaso público» y de aumentar la deuda hasta niveles insoportables.

AGENCIAS / LA CORUÑA

El presidente del PP, Mariano Rajoy, sin duda maneja encuestas algo diferentes a las divulgadas hasta ahora. Mientras todos los sondeos auguran un virtual empate entre *populares* y socialistas, el líder conservador renunció ayer a toda prudencia para proclamar que su partido ganará «de calle» las próximas elecciones europeas del 7 de junio.

Si bien es cierto que tan triunfales palabras las pronunció en el ardor del Congreso Regional del PP gallego, donde se rendía pleitesía a su nuevo *barón*, Alberto Núñez Feijóo, no lo es menos que la rotundidad del vaticinio constituye una apuesta arriesgada que, de no cumplirse, dejaría a Rajoy en situación muy comprometida.

A la hora de justificar su optimismo, el jefe de la oposición argumentó que España «necesita» la victoria de los conservadores, porque «cada vez que un ministro de Zapatero va a Europa crea un problema y lesiona nuestros intereses políticos y económicos».

El líder de la formación de Génova puso como ejemplo la labor de la ministra de Medio Ambiente y Medio Rural y Marino, Elena Espinosa, a la que acusó de aceptar un aumento de la cuota láctea igual para todos los países, cuestión especialmente sensible para los gallegos. «A Francia le sobra leche y, si sigue negociando esta ministra, le sobrará todavía más y la seguirá vendiendo en España haciendo *dumping*», sostuvo Rajoy antes de conminar a Espinosa a que vaya a Bruselas a «dar la batalla, como hacían Loyola de Palacio o Miguel Arias».

También el presidente Zapatero fue blanco de sus críticas, puesto que, según el *popular*, se trata de un «dirigente manirroto» que ha demostrado una «ineficacia absoluta para tomar decisiones» en relación a la crisis.

En tal sentido, acusó al socialista de haber instalado a España en la «cultura de la barra libre del gasto público» y de «endeudar cada vez más» al país, haciendo «exactamente lo contrario de lo que hay que hacer». Como remedio a tales dislates, reclamó al inquilino de Moncloa «verdad y austeridad».

Rajoy también avanzó algunas de las propuestas económicas que lanzará en los próximos días, especialmente durante el esperado Debate sobre el estado de la Nación. Así, anunció que, el próximo martes, el PP llevará al Hemiciclo una moción para reclamar un plan de apoyos directos al sector del automóvil similar al puesto en marcha por Francia.

El conservador también consideró «indispensable» iniciar de inmediato una reforma laboral y un cambio en profundidad del sistema educativo, además de una modificación de la Administración de Justicia y del conjunto del sistema de pensiones, puesto que, en su actual planteamiento, será inviable dentro de no demasiado tiempo.

Feijóo, reelegido

Como no podía ser de otro modo tras su meritoria mayoría absoluta en las pasadas elecciones autonómicas, el presidente del PP de Galicia, Alberto Núñez Feijóo, resultó ayer reelegido al frente de la Ejecutiva del partido con el apoyo del 99,1 por ciento de los compromisarios asistentes al XIV Congreso regional que se celebró en La Coruña. El nuevo *barón* conservador pidió a sus compañeros de formación que no se «enclaustren en sus coches y despachos» y que no caigan en la «autocomplacencia».

Además, proclamó que la cita de ayer suponía la «culminación» del proceso de renovación política iniciado en el congreso de enero de 2006.

«Supimos rectificar cuando cometimos errores, renovamos con respeto al pasado y supimos estar en el Gobierno y en la oposición», insistió Feijóo, antes de sostener que si el PP ganó las elecciones es porque es el partido «que más se parece a Galicia, pues es el de los mayores, de las ciudades, de los emigrantes, de las familias y de los ganaderos».

Zapatero insiste en que hay «brotes verdes» económicos

AGENCIAS / MADRID

A falta de buenos datos que presentar a la opinión pública, el presidente Zapatero se acogió ayer de nuevo a la táctica del *ataque defensivo* y criticó severamente a quienes «se ponen nerviosos» en cuanto aparecen algunos «brotes verdes» en la economía, porque «no quieren ver ni una sola buena noticia». A todos ellos les aseguró, además, que el país superará la recesión gracias a nuevas políticas sociales.

Ante unas 15.000 personas, el socialista cerró un mitin en el madrileño Palacio de Vistalegre, un acto que daba el pistoletazo de salida de la precampaña para las elecciones europeas del 7 de junio. «De pie, con fuerza, estamos combatiendo la crisis y el grave aumento del desempleo», garantizó Zapatero parafraseando las palabras pronunciadas por Patxi López en su toma de posesión como nuevo *lehendakari* vasco.

En su intervención, el también secretario general del PSOE tuvo palabras muy duras para el ex presidente del Gobierno José María Aznar, quien recientemente dijo que con él no habría recesión. Al respecto, se preguntó ¿qué harían los conservadores con los derechos de los trabajadores en esta situación si cuando la economía renqueaba algo en 2002 Aznar intentó solucionar los problemas con un d*ecretazo* para «restringir los derechos de los trabajadores y dar más poder a los empresario?s».

«¿Qué no harían ahora?», reiteró el inquilino de Moncloa antes de recordar que el dirigente *popular* necesitó de la asistencia de su «amigo» George Bush para superar los avatares de sus mandatos.

En todo caso, Zapatero garantizó que España superará la recesión, una tarea para la que pidió «el sentido de la responsabilidad de empresarios y trabajadores».

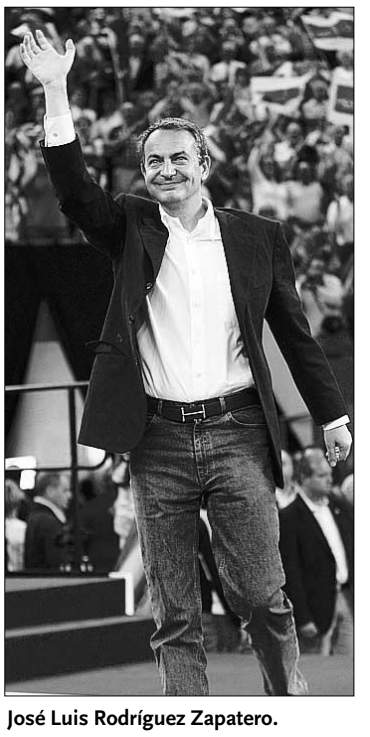

José Luis Rodríguez Zapatero.

DEBATE SOBRE EL ESTADO DE LA NACIÓN MAÑANA ARRANCA UN ENFRENTAMIENTO CRUCIAL

La crisis devuelve a la economía el protagonismo en la Cámara Baja

Lejos ya las disputas por la corrupción y el terrorismo, el paro acapara ahora el interés

• Se trata del cuarto enfrentamiento entre Zapatero y Rajoy, que se inauguraron en 2005, cuando el 'popular' acusó al socialista de traicionar a los muertos de ETA.

AGENCIAS / MADRID

La economía recupera mañana el papel central que ocupó en los Debates sobre el estado de la Nación de los años 80 del pasado siglo, un asunto que quedó desplazado en la década siguiente por la corrupción y, ya en la centuria XXI, por la lucha antiterrorista.

Cuando, en 1983, el socialista Felipe González protagonizó el primer debate de política general, el paro superaba, como hoy, el 17 por ciento y, al año siguiente, la tasa se acercó al 20 por ciento; cifra similar a las últimas previsiones europeas para España.

En este contexto, es de esperar que el cuarto *cara a cara* entre Zapatero y Rajoy se parezca poco al último que mantuvieron en julio de 2007, cuando se vivió en la Cámara un duro enfrentamiento a cuenta del frustrado diálogo con ETA durante su última tregua.

Dos años después -en 2008 no hubo debate por la celebración de elecciones el 9 de marzo- la política antiterrorista ha quedado al margen del *rifirrafe* y la recesión se ha convertido en el principal motivo de confrontación política.

Pero no solo la situación económica ha dado un vuelco al panorama político, puesto que hace dos años, era el PP el que se encontraba solo en el Hemiciclo y el Grupo Socialista gozaba del respaldo de los minoritarios. Ahora son los de Ferraz quienes pasan por dificultades para alcanzar acuerdos en la Cámara, un aislamiento que se verá reforzado por la necesidad de los demás grupos de marcar distancias ante la proximidad de las europeas del 7 de junio.

El primer debate con Zapatero en La Moncloa y Rajoy como jefe del PP tuvo lugar en 2005, y sirvió para constatar la dureza de la oposición. La sesión, en la que el *popular* acusó al socialista de traicionar a los muertos de ETA, concluyó con una resolución -solo rechazada por el PP- a favor del final dialogado de la violencia si la banda dejaba las armas.

Hubo dos debates más entre ambos: En 2006 ETA, que había declarado un alto el fuego permanente, volvió a ser objeto de la máxima atención, y así continuó en 2007, cuando la tregua ya había concluido y el PP exigía al Gobierno que presentara las actas de las reuniones que mantuvo con los terroristas.

Al día siguiente, Zapatero cambió su equipo. Ahora, el inquilino de Moncloa acude al vigésimo debate de la democracia con su Gabinete recién remodelado.

La sombra que proyectan los cuatro millones de parados oscurece la política. / EFE

¿Queda dinero para nuevas medidas?

En la comunicación que remitió el Gobierno al Congreso para pedir la convocatoria del Debate, el Ejecutivo admite que el elemento «diferencial más relevante» de la situación española respecto del conjunto de países europeos es el elevado desempleo y señala que su reto principal para los próximos meses es atajar este problema. Un Consejo de Ministros extraordinario analizó el pasado miércoles los efectos de las medidas tomadas hasta ahora, aunque no adelantó cuáles serán las nuevas actuaciones -dirigidas sobre todo al empleo-, pues Zapatero se las guarda para anunciarlas en la Cámara. Lo que el presidente deberá explicar cuando exponga estas actuaciones es cómo se costearán, teniendo en cuenta que la crisis se ha comido el superávit público. Y es que, en tan solo cuatro meses, el Estado acumula ya un déficit de 7.586 millones de euros, el 0,69 por ciento del PIB, una cifra que podría llegar a fin de año al ocho por ciento.

ADEMÁS DE RECESIÓN...

Aunque la crisis centrará el Debate, hay otras cuestiones que también preocupan.

▶**Terrorismo.** Una cuestión que siempre ha tenido un papel muy destacado, incluso protagonista, en los debates precedentes, pero que con una recuperada unidad política frente a ETA, los éxitos policiales y la dinámica económica actual, será relegada a un segundo plano.

▶**Financiación.** Está pendiente desde el 8 de agosto, fecha que se había fijado como límite en el Estatuto de Cataluña para pactar el nuevo sistema. El día que se apruebe será la quinta fórmula de reparto del dinero estatal entre las regiones acordada desde 1986 por el Gobierno y las comunidades autónomas de régimen común (todas excepto el País Vasco y Navarra).

▶**Cataluña.** La *carpeta catalana* incluye asuntos como el *incumplimiento* de la financiación establecida en el *Estatut*, que denuncian ERC, ICV y CiU, o la entrada de la *Generalitat* en la gestión de El Prat.

▶**Medio ambiente.** Desde el giro medioambiental que debe dar el modelo de producción, como reclaman las fuerzas de izquierda, hasta el trasvase del Ródano a Cataluña, una reivindicación que CiU sacará a la tribuna, pese al reciente informe desfavorable del Ministerio.

▶**Sanidad.** La gripe porcina estará también sobre el tapete.

▶**Infraestructuras.** El AVE es una de las grandes aspiraciones de Galicia y Valencia y, por ello, sin duda saldrá a colación.

▶**Educación.** La polémica por la aplicación del Plan Bolonia en las Universidades españolas estará en boca de algunos de los portavoces, que pedirán concreciones sobre su desarrollo.

▶ PSOE

El presidente recurrirá a su tradicional optimismo

Nuevas medidas contra el desempleo.

Durante el Debate, el presidente del Gobierno, José Luis Rodríguez Zapatero, defenderá las políticas desplegadas por el Ejecutivo contra la crisis, tenderá la mano a pactos con los grupos políticos y propondrá un paquete de medidas económicas enfocadas a favorecer la creación de empleo. Además, y con la vista puesta en las europeas del 7 de junio, destacará los primeros indicios positivos de mejoría y sentará algunas bases del nuevo modelo económico de crecimiento, es decir, con una mayor presencia de la *economía verde* y menos dependencia del carbono.

Lo peor ya ha pasado.

A buen seguro, el socialista incidirá en el llamado Plan E -que incluye 8.000 millones en inversiones públicas para los ayuntamientos-, poniendo de relieve los resultados positivos que se han alcanzado, entre ellos, la atenuación en la destrucción de empleo en abril, con *solo* 40.000 nuevos desempleados. Con ese dato y otros como la progresiva reactivación del crédito o la mejora en la confianza de los consumidores, Zapatero podrá sostener que lo peor de la recesión es ya cosa del pasado.

▶ PP

Rajoy reclama cambios y acabar con las mentiras

El Gobierno debe cambiar de rumbo.

El líder del PP, Mariano Rajoy, avanzó ayer que exigirá a Zapatero que acometa «una profunda rectificación» de su política económica, ya que las medidas planteadas han arrojado «resultados absolutamente indeseados».

Ayudas al automóvil.

En cuanto a las propuestas concretas, el jefe de la oposición llevará al Congreso una moción en la que solicitará al Ejecutivo la concesión de ayudas directas a la compra de automóviles similares a las de Francia y Alemania.

Desenmascarar las mentiras del Gobierno.

Para preparar el Debate, al que la dirección del PP concede la máxima relevancia, Rajoy ha reservado tres días casi completos: el pasado viernes, ayer y hoy, durante los cuales ha estado encerrado ultimando sus intervenciones. En ellas pondrá de manifiesto la falta de credibilidad el inquilino de Moncloa que «dijo hace un año que no había crisis y prometió pleno empleo», y ahora «solo promete subsidios y, dentro de unos meses, pedirá paciencia y ofrecerá tila». Frente a ello, el conservador propondrá austeridad y contención del gasto público.

▶ IU

Llamazares no quiere más promesas vacías

No serán *comodín* de nadie.

El diputado de IU, Gaspar Llamazares, aprovechará el Debate para dejar claro a Zapatero que, si sigue eludiendo la gravedad de la crisis y no la encara con políticas de izquierda, tendrá enfrente a la coalición. «Vamos a ser muy exigentes, no vamos a actuar como *comodín* de nadie», sentenció ayer Llamazares antes de pedir al jefe del Gobierno que no sea «miope».

Última oportunidad para el Ejecutivo.

El izquierdista que no concederá más «prórrogas» al Ejecutivo si no acomete cambios reales, recomendó al inquilino de Moncloa que no dedique su discurso a intentar convencer de que empieza a haber «brotes verdes» en la economía, sino que «aproveche su última oportunidad para rectificar».

«Practicaremos el *o lo tomas o lo dejas* y, si no hay un giro a la izquierda claro y nítido en las políticas sociales y laborales, profundizaremos en nuestra actuación de oposición en lo sucesivo», recalcó Llamazares. «Ya no hay segundos tiempos ni más prórrogas, el Gobierno verá con quien hace mayorías», resumió.

▶ VALENCIA

Un hombre mata a su vecino con una catana por no bajar el sonido de la música

EUROPA PRESS / VALENCIA

Un cruel asesinato sorprendió ayer a los ciudadanos de Valencia, que conocieron sorprendidos que un hombre de 35 años presuntamente mató a su vecino, de 49, con una espada catana en la calle principal del barrio de Nazaret, tras una fuerte discusión porque la víctima no bajaba el volumen de la música, según informaron fuentes policiales.

Los hechos se produjeron de madrugada, cuando dos personas -madre e hijo-, que residían en el primer piso de una finca, subieron al piso superior para pedir al inquilino que bajara el volumen de su equipo de sonido, ya que les estaba molestando.

A continuación, el hijo bajó a su vivienda, de donde cogió una catana y volvió a subir al segundo piso donde, presuntamente, agredió mortalmente a su vecino, según explicaron algunos testigos presenciales.

Hasta el lugar de los hechos se desplazó una unidad del Servicio de Atención Médica Urgente (SAMU) cuyos efectivos sanitarios no pudieron hacer nada por salvar la vida del agredido, ya que la lesión le había afectado gravemente al corazón, por lo que tan solo pudieron confirmar su fallecimiento, según aseguró el Centro de Coordinación de Urgencias.

El detenido, que no opuso resistencia cuando los agentes le arrestaron, permanece en la Jefatura Superior de Policía a la espera de pasar a disposición judicial.

▶ SOMALIA

Los piratas siguen detenidos a la espera de que se aclare su situación

AGENCIAS / MADRID

El petrolero español *Marqués de la Ensenada* continúa su navegación con los 13 presuntos piratas detenidos estos días a bordo, a la espera de que se aclaren las órdenes sobre el destino final al que deben dirigirse.

La situación actual de confusión jurídica radica en que el juez de la Audiencia Nacional Fernando Andreu ordenó la puesta en libertad de los corsarios, después de que la Fiscalía retirara los cargos presentados y optara por entregarlos a Kenia para cumplir así un convenio con la UE. Ante esto, el Ejecutivo solicitó a la Fiscalía la interposición de un recurso contra el auto del magistrado.

DEBATE SOBRE EL ESTADO DE LA NACIÓN UNA CONVOCATORIA DOMINADA POR EL BOLSILLO

La oposición busca **escenificar** la **soledad** del **Gobierno**

Al margen de algún guiño de las formaciones de izquierdas para poner el acento social a la lucha contra la recesión, la cita del Congreso promete ser una tortura para Zapatero

EFE / MADRID

Con el omnipresente telón de fondo de la crisis económica, cuya salida solo atisba el presidente Zapatero, el Debate sobre el estado de la Nación que se inicia mañana servirá a la oposición para escenificar la soledad parlamentaria del Gobierno.

Quizá, finalmente y como resultado de los malabarismos que el PSOE lleva semanas realizando entre bambalinas para intentar convencer a quien sea de que le preste su apoyo, no falte algún guiño de colaboración, especialmente en las fuerzas de izquierdas, pero esa será solo una pequeña gota en el mar de críticas que le esperan al inquilino de Moncloa.

Las más feroces provendrán, como casi siempre, de su mayor adversario, el líder del PP, Mariano Rajoy, pero, en esta ocasión, también es previsible un notable enfrentamiento dialéctico con el portavoz del PNV, Josu Erkoreka, muy despechado tras el cambio político en el País Vasco.

Por lo que respecta a los *populares*, están convencidos de que la situación económica es lo que más preocupa a los españoles y, por tanto, ése será el eje de su acoso, en el que expondrán la ineficacia de las medidas anticrisis del Gobierno y ofrecerán alternativas.

De ahí que las propuestas de resolución que planteará el Grupo Popular supondrán «un programa completo». Y todo ello siempre mirando de reojo a las europeas del 7 de junio.

Críticas al Gabinete se van a escuchar en boca del portavoz de CiU, Josep Antoni Duran Lleida, convencido de que el camino emprendido por Zapatero para hacer frente a la crisis no es la mejor opción y que el Gobierno está instalado en el conformismo y la improvisación. Tampoco faltarán reproches al retraso del nuevo modelo de financiación autonómica, al desarrollo del *Estatut*, al trasvase del Ródano a Cataluña y a las infraestructuras, poco importa si el nuevo titular de Fomento, José Blanco, ha desbloqueado algunas viejas reivindicaciones, sin ir más lejos las Cercanías.

El PNV y su portavoz, Josu Erkoreka, darán mucha 'guerra' al presidente. / EFE

Con una «gran desconfianza» acude ERC al Debate y, aunque su intención no es hacer un frente contra el PSOE de la mano del PP, el portavoz de la formación catalana, Joan Ridao, no piensa otorgar ninguna concesión a Zapatero.

Cree Ridao que el jefe del Ejecutivo solo podrá sacar un conejo de la chistera: la oferta de un gran Pacto de Estado para las reformas estructurales del modelo económico. Si no lo hace así, el socialista se limitará a «intentar abrazarse a la oposición como un púgil al que le falta oxígeno para acabar el combate».

Tampoco permitirá IU que Zapatero se limite a poner «paños calientes» a la crisis, pero sus diputados, Llamazares y Herrera, verían con buenos ojos que el presidente hiciera un llamamiento a las fuerzas progresistas para alcanzar un acuerdo de «salida social» a la situación económica.

Serán justo esos *guiños* a la izquierda los que podrían suavizar la postura del BNG, aunque no bastarán para cambiar el voto negativo de Nafarroa Bai, con Uxue Barkos, y de UPyD, liderado por Rosa Díez.

▶ UPYD

Rosa Díez pretende hacerse notar

Ocasión para el lucimiento.

La diputada de Unión, Progreso y Democracia (UPyD), Rosa Díez, a buen seguro aprovechará la cita de mañana para lucirse y postularse como la alternativa a los dos grandes partidos nacionales.

Reproches a Zapatero ante la recesión.

Como no puede ser de otro modo, centrará su discurso en la crisis, y aprovechará, como tantos, para pedir a Zapatero, que «asuma su responsabilidad y la realidad», así como para exigirle un «verdadero» pacto de Estado para superar la pésima coyuntura económica.

Propuestas innovadoras.

Asimismo, la líder de UPyD, adscrita al Grupo Mixto en el Congreso, abordará otras cuestiones ligadas con la economía como la educación o el I+D+i, las cuales plasmará en una de las dos o tres propuestas de resolución que prevé registrar en la Cámara Baja el jueves de la próxima semana.

▶ CIU

Duran ve muy solo al Ejecutivo

El Gobierno no tiene ningún aliado.

El secretario general de CiU y portavoz de los nacionalistas en el Congreso, Josep Antoni Duran i Lleida, cree que el Debate pondrá de manifiesto que el presidente Zapatero no cuenta con la confianza de la Cámara Baja.

Mala gestión de la coyuntura económica.

A su juicio, el Gobierno ha sido incapaz de hacer un diagnóstico real de la situación económica y se ha dedicado a «tapar agujeros, combinando una cierta resignación con la improvisación y la propaganda».

Pedirá más liquidez y otro Plan Prever.

Duran volverá a reclamar pactos de Estado y reformas estructurales. A tal fin, CiU presentará una batería de resoluciones, incluyendo medidas para favorecer la liquidez y ayudas al sector de la automoción como la repesca del Plan Prever. También habrá iniciativas *catalanas,* referidas a la financiación y el desarrollo del Estatuto, que considera incumplido.

▶ PNV

Erkoreka denunciará la falta de diálogo

El Gobierno no escucha a nadie.

El portavoz del PNV, Josu Erkoreka, aprovechará su participación para afear a Zapatero, su «nefasta gestión» de la crisis, sus reticencias a escuchar, tanto al resto de grupos parlamentarios como a las autoridades económicas internacionales, y la indefinición con la que, a su juicio, afronta un «aislamiento parlamentario» que él mismo se ha buscado.

Resentido por las elecciones vascas.

Erkoreka, que desde las elecciones vascas viene protagonizando agrios enfrentamientos con el presidente, denunciará que el Ejecutivo funciona «a bote pronto, con propuestas sin coherencia». Según el nacionalista, el Gabinete «no tiene un plan» y, además, se niega a «dialogar con el resto de partidos para trazar una acción conjunta de reactivación económica que pueda aliviar la presión de los ciudadanos y las empresas», que ahora están «completamente ahogados».

La crisis reduce los divorcios pero los hace más enconados

En los últimos meses, el desempleo y el 'yugo' de las hipotecas han reducido las demandas de separación, pero es cada vez mayor el número de parejas que acude al juez sin acuerdo

• Se multiplican las peticiones para modificar las pensiones fijadas antes del comienzo de la recesión, y en los juzgados aumentan las ejecuciones por impago.

Imagen de archivo de una concentración favorable a la custodia compartida de los hijos. / BALLESTEROS (EFE)

EFE / MADRID

La ruptura del matrimonio tiene un coste emocional y otro económico. El desempleo y el pago de la hipoteca han reducido las demandas de divorcio, pero son cada vez más las parejas que acuden al juez sin acuerdo, y se multiplican las reclamaciones para modificar las pensiones fijadas antes de la crisis.

En los Juzgados se incrementan las ejecuciones por impago de pensiones alimenticias o compensatorias, y en los despachos de abogados de familia han aumentado también los trámites de divorciados que han perdido el empleo o complementos salariales, y que piden reducir las manutenciones establecidas por el juez.

Con las estrecheces económicas «se hace más difícil alcanzar acuerdos», constató el abogado Luis Zarraluqui, que preside el mayor bufete especializado en Derecho Familiar. «Hay profesionales, asalariados o autónomos», añadió, «que han visto mermar sus ingresos, pero también sus cónyuges ven en la crisis un pretexto para reducir las obligaciones».

Según la estadística de divorcios y separaciones del Consejo General del Poder Judicial, en 2008 se rompieron 131.060 parejas, frente a las 141.304 del año anterior. El 93 por ciento fueron divorcios, y en 47.980 casos, sin acuerdo.

El letrado confirmó un descenso en las rupturas, pero un incremento de los divorcios no consensuados a partir del segundo trimestre de 2008, «rompiéndose una fuerte tendencia decreciente». Y prevé un aumento de disoluciones en 2009.

En los últimos meses, el parón en las ventas inmobiliarias y los problemas para conseguir crédito dificultan el cumplimiento de los convenios reguladores, y surgen pactos antes impensados.

La vivienda es hoy «el tema más espinoso», afirmó Luis Zarraluqui, antes de insistir en la necesidad de modificar el artículo 96 del Código Civil (que otorga el uso de la vivienda familiar al progenitor que se queda con los niños), para que, en una interpretación más amplia, se contemplen las circunstancias económicas, personales y familiares de cada cónyuge y los hijos.

> Existen **cónyuges** que aprovechan la **situación de la economía** para **reducir** sus **obligaciones**

Otra reivindicación de los expertos en crisis familiares es que todos estos conflictos los vea exclusivamente un juez de Familia. Estos Juzgados se crearon en 1981 en las grandes capitales y, 28 años después, en otras ciudades «sigue habiendo miles de expedientes que son tramitados por otros jueces», aseguró Zarraluqui.

▶ GRIPE A

184 portadores del virus AH1N1 confirmados en Europa, 95 de ellos españoles

EFE / BRUSELAS

El número de afectados por la gripe A en Europa se eleva ya a 184, de los cuales 95 se detectaron en España, según los datos divulgados ayer por el Centro de Prevención y Control de Enfermedades de la Unión Europea (ECDC, en sus siglas en inglés).

Los datos recogidos por el ECDC corresponden a los 27 Estados miembros de la UE, así como a Noruega, Suiza, Liechtenstein e Islandia. El centro mantiene que el ritmo de propagación del virus AH1N1 en el Viejo continente «no es sostenido», aunque «se detectan casos esporádicos de contagio» entre personas que no han viajado a las zonas donde el brote fue más virulento.

4379 CASOS MUNDIALES. La Organización Mundial de la Salud (OMS) elevó a 4.379 el número de casos confirmados de gripe A en 29 países de todo el mundo.

La organización sanitaria explicó que el aumento de la cifra obedece, sobre todo, al incremento de casos confirmados en Estados Unidos, con 2.254 afectados, y de México, 1.626, incluidas las 48 muertes.

La OMS mantiene que, de momento, no se recomiendan ni restricciones en viajes regulares ni cierres fronterizos para contener la enfermedad. Pero sí pide que los afectados que tengan previsto viajar no lo hagan de momento. De igual modo, se reclama a aquellas personas que estén comenzando a sufrir los primeros síntomas que busquen atención médica.

El Papa celebra una multitudinaria misa en Amán antes de recalar hoy en Israel

FAX PRESS / AMÁN

En su tercer día de gira por el Oriente Próximo, el Papa Benedicto XVI celebró una misa en árabe y latín para miles de católicos jordanos en el estadio de fútbol de Amán. A la liturgia asistieron cientos de niños vestidos de blanco que ondeaban banderas de Jordania y el Vaticano, y que rodeaban la plataforma donde el Pontífice ofició la misa.

Desde la última visita papal de Juan Pablo II en 2000, la situación para la reducida minoría católica ha empeorado considerablemente. Muchas familias católicas han emigrado, por lo que Benedicto XVI hizo un llamamiento a los infantes que recibieron la primera comunión y a las familias católicas que permanecen en Jordania a que aprecien los valores que les da su religión y continúen colaborando al bienestar social de este país de abrumadora mayoría musulmana. «Nunca os olvidéis de la gran dignidad que deriva de vuestro legado cristiano», pidió el Pontífice.

Posteriormente, Benedicto XVI visitó Betania, donde, según la tradición y destacados arqueólogos, teniendo en cuenta los restos encontrados, fue bautizado Jesús.

Tras recorrer la zona en un trenecito eléctrico junto al rey Abdalá II de Jordania y la reina Raina, el Papa dijo que la contemplación del lugar trae a la memoria el bautismo de Cristo y exhortó a los cristianos a promover el diálogo y la comprensión en la sociedad civil, «especialmente cuando reivindiquéis vuestros legítimos derechos».

BAJO PERFIL POLÍTICO. Benedicto XVI llega hoy a Tel Aviv en su primera visita oficial como pontífice a Israel y Cisjordania, donde oficiará misas en los centros neurálgicos del cristianismo: Nazaret, Jerusalén y Belén.

La vida, la paz y la familia centrarán los mensajes del Papa en las eucaristías multitudinarias que oficiará durante una visita que se presenta como un peregrinaje personal de bajo perfil político.

Por otro lado, el Gobierno israelí ha puesto en marcha una serie de medidas para impedir que los residentes cisjordanos de Belén aprovechen la visita del Papa Benedicto XVI para denunciar la dura situación en la que se encuentran a causa de la ocupación de las fuerzas militares hebreas.

En este sentido, Tel Aviv ha ordenado detener la fabricación de un anfiteatro preparado por un grupo de palestinos que deseaban que fuera empleado por el Papa en su discurso del próximo miércoles.

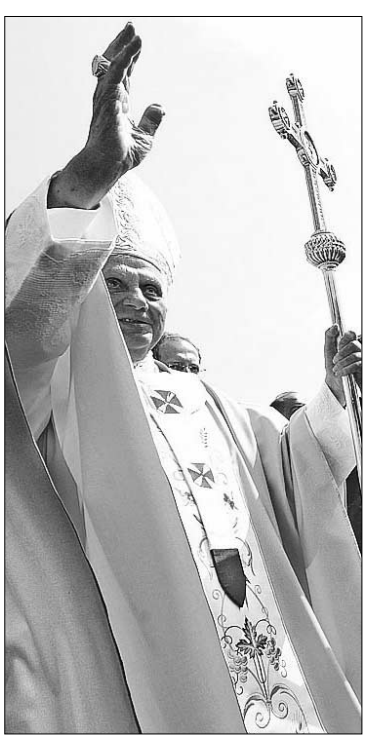
El Papa saluda a sus fieles. / EFE

Consigue con El Adelantado y La Esencial Comercializadora una auténtica cafetera

DēLonghi

NESPRESSO®

Por sólo

80€*

CARACTERÍSTICAS

- Nueva tecnología de "Unidad de elaboración compacta".
- Nuevo sistema de introducción de cápsulas.
- Bomba de alto rendimiento (19 bar)
- Sistema protección sobrecalentamiento.
- Control manual del volumen del café.
- Fácil de preparar gracias a su empuñadura ergonómica.
- Expulsión automática de las cápsulas usadas.
- Cesta recolectora de las cápsulas usadas.
- Depósito de agua de 1 L. extraíble.
- Estructura exterior plástico ABS.
- Acabado metalizado.

*PVP Recomendado 150€. El descuento promocional de La Esencial para lectores de El Adelantado es de 20€. Haz tu reserva en las oficinas del Adelantado por sólo 20€ y recoge tu cafetera en la tienda de La Esencial abonando 110€ restantes. Nespresso te devuelve por transferencia 50€. Total desembolso final: 80€. Promoción válida hasta el 24 de mayo.

Reserva tu cafetera en El Adelantado desde el martes 12 de mayo

La Esencial
Comercializadora

C/ Marqués del Arco, 36
Teléfono 921 461711

Tfno. información suscriptores: 921 43 72 61, de lunes a viernes, de 9,00 a 14,00 y de 17,00 a 19,00 horas
Promoción válida hasta fin de existencias.

EL ADELANTADO DE SEGOVIA
El diario de los segovianos

El mandatario derrochó simpatía en una velada en la que estuvo arropado por importantes políticos, periodistas y estrellas de Hollywood. / REUTERS

Obama se ríe de Obama

El presidente de EEUU muestra sus dotes humorísticas en la cena anual con los periodistas que cubren las noticias de la Casa Blanca y se marca 'retos' para los próximos 100 días

AGENCIAS / WASHINGTON

El presidente de EEUU, Barack Obama, hizo las veces de *showman* en la noche del sábado, prediciendo que sus próximos 100 días en el poder serán tan exitosos que los completará en tiempo récord. «Debo confesar que, en realidad, no quería estar aquí esta noche», espetó ante los invitados de la cena de Asociación de Corresponsales de la Casa Blanca -una reunión de gala anual de comunicadores, políticos y celebridades de Hollywood-, «pero sabía que tenía que venir. Este es un problema más que heredé de George W. Bush», declaró.

Obama no dejó títere con cabeza, en un discurso muy aplaudido por la élite política y periodística del país, y por una galaxia de estrellas del celuloide que acudieron a la cita. El objetivo principal de sus bromas fue, sin embargo, su propia Administración. Entre los chascarrillos que utilizó para amenizar la velada, sentenció que, pese a haber sido rivales durante las elecciones primarias, la relación entre la secretaria de Estado, Hillary Clinton, y él «no podría ser más estrecha». Como ejemplo mencionó que tan pronto como ella regresó de México, le dio un abrazo y un gran beso, y le aconsejó que él mismo fuera al país latinoamericano lo antes posible.

Entre sus logros, citó el que ningún otro presidente haya propuesto a tres secretarios de Comercio tan rápido como él. Los dos primeros se retiraron antes de que el Senado los confirmara en el cargo por problemas varios. Y recalcó que el partido demócrata goza ahora de una nueva energía y atrae caras frescas y nuevas, «como Arlen Specter». Specter, un senador de 79 años que lleva en la Cámara Alta desde 1981, acaba de abandonar el Partido Republicano para pasarse al Demócrata.

El mandatario reiteró su promesa de hablar con sus enemigos, mientras en una pantalla se le veía en el Despacho Oval de la Casa Blanca reunido con un bucanero vestido a la antigua usanza.

> La **relación** con **Clinton** es tan buena que al llegar ésta de **México** le dio un gran **abrazo**

Tampoco ahorró chanzas sobre la oposición, que se encuentra inmersa en un debate interno sobre su futuro, intensificado por la salida de Specter. El líder argumentó que la oposición no da la talla para beneficiarse de los fondos de rescate financiero y que Rush Limbaugh, uno de los comentaristas conservadores más polémicos e influyentes, no cuenta como un activo «tóxico».

También delineó algunos de sus planes de cara al futuro. En sus segundos 100 días de gobierno prometió «diseñar, construir y abrir» una biblioteca dedicada a sus primeros 100 días en la Casa Blanca. Y afirmó que tendrá tanto éxito en esos segundos 100 días que «seré capaz de completarlos en 72 días y el día 73 descansaré».

Las ganancias que genere la gala, cuyas entradas se vendieron a 200 dólares por cabeza, serán destinadas a una organización de caridad y a becas para estudiantes de periodismo.

▶POSGUERRA

Merkel promete mantener el compromiso en Afganistán, pero sin más efectivos

EFE / BERLÍN

La canciller alemana, Angela Merkel, prometió ayer mantener el compromiso de su Gobierno con Afganistán, pese a la creciente inestabilidad en ese país y, aunque no se comprometió a enviar más efectivos, sí aseguró al presidente afgano, Hamid Karzai, ayuda para acelerar la formación policial.

Merkel recibió en la Cancillería al mandatario afgano en un momento en que el visitante se encuentra bajo la presión internacional por los escasos progresos de su Gobierno en la reconstrucción del país y cuando necesita el apoyo máximo para ser reelegido de nuevo.

Karzai explicó a la líder germana que uno de los problemas consiste en que la Policía no ha alcanzado todavía el grado de efectividad necesario para hacer frente a todas las amenazas. Por ese motivo, la canciller prometió hacer lo que esté en sus manos, siempre y cuando ello no constituya un aumento de sus efectivos desplegados, «pues Alemania ya hace lo que puede».

«Hay que lograr que la Policía consiga ser mejor en menos tiempo», apostilló Merkel, que quiso enviar un mensaje de apoyo al presidente, pero evitó hacer demasiados elogios.

Afganistán «va por buen camino», pero todavía hay «luces y sombras» y serán necesarios muchos esfuerzos, indicó. También subrayó que lo que no quiere es dibujar las cosas mejor de lo que están. Karzai, por su parte, agradeció una vez más todo lo que ha contribuido en la reconstrucción del país y resaltó que la inestabilidad es, sobre todo, patente en aquellas regiones donde no hay efectivos internacionales.

EN EL MUNDO

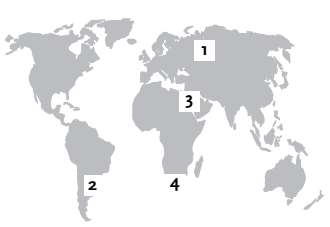

1 RUSIA

Un gasoducto explota cerca de Moscú y causa, al menos, cuatro heridos ■ Un gasoducto explotó en la madrugada del sábado al sureste de Moscú y causó un incendio cuyas llamas alcanzaron los 100 metros de altura. La explosión de gas causó quemaduras al menos a cuatro personas y afectó a los edificios colindantes y a numerosos coches estacionados en la zona. Aunque los Bomberos sofocaron el foco, los vecinos de las inmediaciones tuvieron que ser desplazados.

2 ARGENTINA

Kirchner será el candidato oficialista a diputado en los comicios de junio ■ El ex presidente argentino Néstor Kirchner será uno de los candidatos del partido peronista en las elecciones legislativas de junio, según informaron fuentes de su partido. Kirchner, antecesor y esposo de la actual presidenta, Cristina Fernández, ocupará el primer lugar de la lista de aspirantes a diputados en la provincia de Buenos Aires, el mayor distrito electoral de todo el país.

3 EGIPTO

El primer ministro israelí, Benjamin Netanyahu, inicia su visita a El Cairo ■ El primer ministro israelí, Benjamin Netanyahu, llega hoy a Egipto para celebrar su primera reunión con el presidente Hosni Mubarak. El líder hebreo, que también quiere ver al rey Abdalá de Jordania, pretende convencer a Egipto y Jordania, los dos únicos países árabes que mantienen relaciones diplomáticas con Israel, para que trabajen juntos a fin de contrarrestar la amenaza nuclear de Irán.

4 SUDÁFRICA

El nuevo presidente anuncia un cambio en la estructura del Gobierno ■ El nuevo presidente de Sudáfrica, Jacob Zuma, anunció ayer que realizará un cambio en la estructura del Gobierno con la creación de una Comisión de Planificación Nacional (CPN) y reveló los nombres de los 34 ministros que formarán parte de su Gabinete. El nombramiento más relevante es el del hasta ahora ministro de Finanzas, Trevor Manuel, que se hará cargo de los planes estratégicos del país.

EL ADELANTADO DE SEGOVIA
LUNES 11 DE MAYO DE 2009

El deporte segoviano se aprovecha del Fondo Estatal de Inversión Local

Una decena de instalaciones deportivas de la capital se crearán o reformarán gracias al plan de inversiones creado por el Gobierno, para el que el Ayuntamiento ha presentado proyectos por un valor superior al millón y medio de euros

JAVIER MARTÍN / SEGOVIA

Un buen número de instalaciones deportivas de Segovia capital se verán reformadas, e incluso algunas se crearán nuevas, a partir de la presente primavera gracias al Fondo Estatal de Inversión Local creado por el Gobierno de España dentro del Plan para el estímulo de la economía y el empleo, dotado con 8.000 millones de euros, y que tiene por objeto aumentar la inversión pública en el ámbito local mediante la financiación de obras de nueva planificación y ejecución inmediata a partir de comienzos de 2009.

El Ayuntamiento de Segovia vio clara la oportunidad de aprovecharse de este Fondo Estatal para mejorar las instalaciones deportivas de la capital, alguna de ellas necesitando a voces una remodelación que no llegaba por falta de presupuesto. De esta manera, el Consistorio segoviano presentó una serie de proyectos, y una decena de ellos han entrado en la lista de obras a financiar por el Fondo, que destinará más de un millón y medio de euros para reformar las instalaciones deportivas de la capital.

De todos estos proyectos destaca el de la construcción de la grada cubierta y los vestuarios del campo de fútbol de La Albuera, que se lleva casi la mitad del 1.560.121'72 euros del Fondo Estatal. Siete meses de trabajos (siempre en teoría) deben de terminar con la primera fase del plan creado para remodelar de manera total el campo de fútbol de La Albuera.

Imagen actual del campo municipal de La Albuera, una vez demolida la grada lateral./JUAN MARTÍN

Las obras de la "famosa" cubierta de la pista de deportes autóctonos situada en la calle Bomberos, que fue objeto de una agria polémica entre la Dirección General de Deportes de la Junta de Castilla y León y el Ayuntamiento de Segovia, ya se han iniciado gracias a la ayuda estatal, como también lo harán en breve los trabajos de reparación de la cubierta del pabellón Emperador Teodosio. se espera que ambas obras estén terminadas antes de que concluya el período estival.

Pero no sólo las grandes instalaciones deportivas se verán reformadas gracias al dinero estatal, ya que el Ayuntamiento de Segovia ha proyectado también la creación de cuatro pistas polideportivas, en la plaza de los Deportes, del barrio de La Albuera, en la calle Dámaso Alonso de Nueva Segovia, en la calle Sacramento de Zamarramala y en la calle del Gremio de la Lana en Hontoria, para lo cual destinará cerca de 250.000 euros. Además, reformará las pistas deportivas situadas en la calle Cantarranas y en la plaza Aurelio Fernández del barrio de San Millán. Además, la entidad local menor de Revenga se beneficiará también del Fondo Estatal de Inversión Local, que invertirá casi 33.000 euros en la reforma del nuevo frontón.

LAS REFORMAS MÁS IMPORTANTE Y SU COSTE

CAMPO LA ALBUERA
736.252'52 EUROS

La construcción de la grada cubierta y los vestuarios del campo de fútbol tiene un plazo de ejecución de siete meses, y está previsto que durante el tiempo de la obra trabajen más de veinte personas pertenecientes a la empresa Oca.

PISTA AUTÓCTONOS
216.509'40 EUROS

La obra, que tuvo su cierta polémica entre la Junta de Castilla y León con el Ayuntamiento de la ciudad, se prolongará durante cinco meses, y en ella trabajarán una docena de operarios pertenecientes a la empresa La Innovadora S.L.

EMP. TEODOSIO
111.528'06 EUROS

Una de las obras más necesarias tiene prevista una duración de tres meses, y dará comienzo en escasas fechas, ya que el Ayuntamiento pidió una moratoria en el inicio de los trabajos hasta que se acabara la temporada.

▶PABELLÓN PEDRO DELGADO
Concluyeron los trabajos de instalación de la sobrecubierta que evitará las goteras

▶PISTAS POLIDEPORTIVAS
El Ayuntamiento actuará en seis de ellas gracias al Fondo de Inversión Local

AL DETALLE

▶Pista para Juegos Autóctonos.
- Importe sin IVA: 216.509'40
- Empresa adjudicataria: La Innovadora S.L.
- Plazo de ejecución de la obra: 5 meses.

▶Reparación cubierta Emperador Teodosio.
- Importe sin IVA: 111.528'06
- Empresa adjudicataria: Interurbana, S.A.
- Plazo de ejecución de la obra: 3 meses.

▶Construcción de grada cubierta y vestuarios en La Albuera.
- Importe sin IVA: 736.252'52
- Empresa adjudicataria: Oca, Construcciones y Proyectos.
- Plazo de ejecución de la obra: 7 meses.

▶Pista deportiva en la plaza de los Deportes.
- Importe sin IVA: 61.181'03
- Empresa adjudicataria: Julio Barrero Moreno, S.L.
- Plazo de ejecución de la obra: 2 meses.

▶Pista deportiva en calle Dámaso Alonso.
- Importe sin IVA: 56.227'58
- Empresa adjudicataria: Julio Barrero Moreno, S.L.
- Plazo de ejecución de la obra: 2 meses.

▶Reforma pista deportiva en Plaza Aurelio Fdez.
- Importe sin IVA: 31.563'79
- Empresa adjudicataria: Allbaborja, S.L.
- Plazo de ejecución de la obra: 2 meses.

▶Reforma pista deportiva en calle Cantarranas.
- Importe sin IVA: 184.825'72
- Empresa adjudicataria: Segesa-La Paloma
- Plazo de ejecución de la obra: 3 meses.

▶Pista deportiva en calle Sacramento.
- Importe sin IVA: 56.227'59
- Empresa adjudicataria: Julio Barrero Moreno, S.L.
- Plazo de ejecución de la obra: 2 meses.

▶Pista deportiva en calle Gremio de la Lana.
- Importe sin IVA: 72.851'72
- Empresa adjudicataria: Julio Barrero Moreno, S.L.
- Plazo de obra: 3 meses.

▶Reforma frontón nuevo Revenga.
- Importe sin IVA: 32.954'31
- Empresa adjudicataria: La Innovadora S.L.
- Plazo de obra: 2 meses.

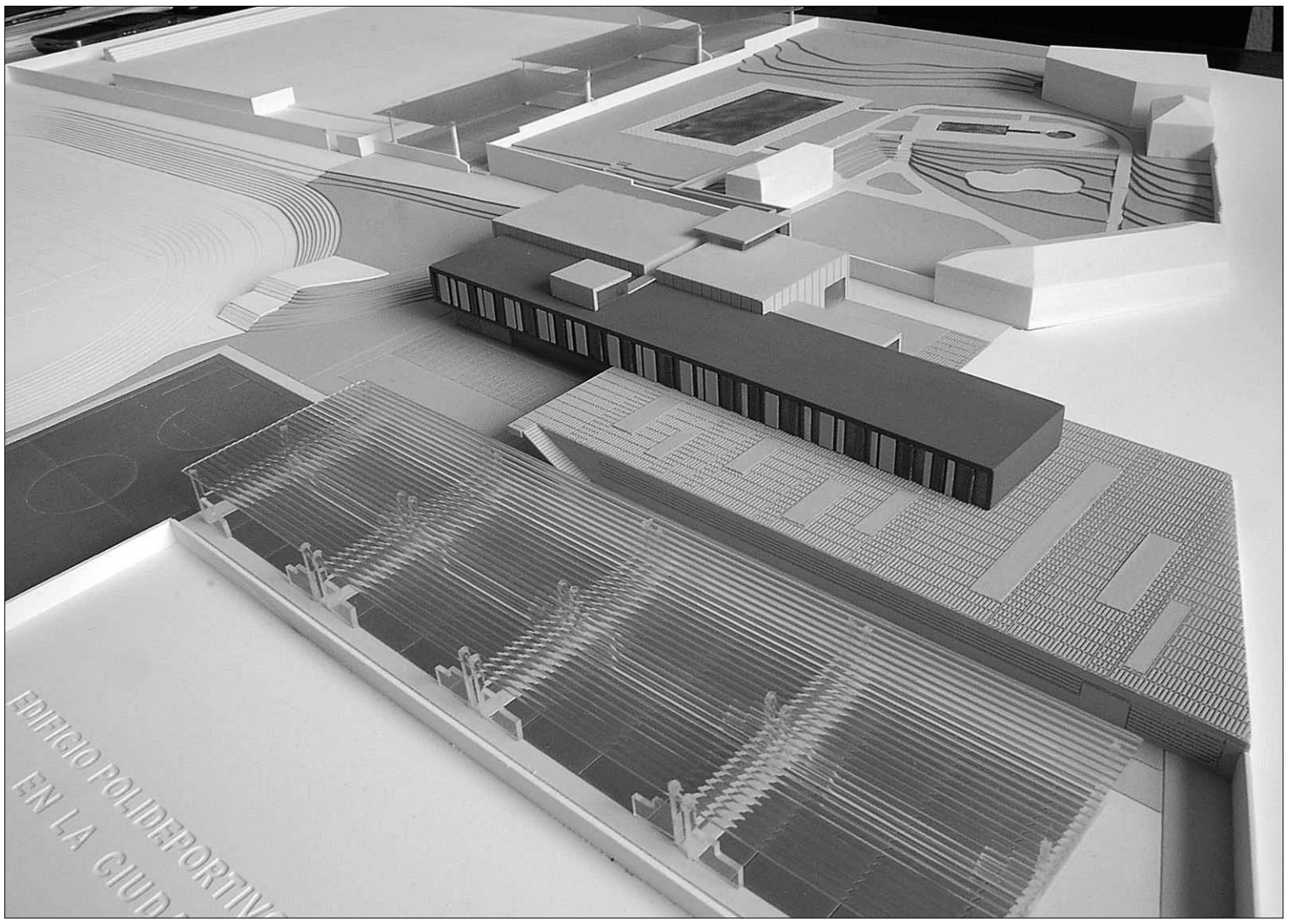

La maqueta de la nueva Ciudad Deportiva en la que se señalan las novedades más importantes que presenta el proyecto./ JUAN MARTÍN

La nueva **Ciudad Deportiva** de La Albuera empieza a cobrar forma

La creación de un edificio multiusos en lugar del campo de fútbol de tierra, principal novedad

J.M. / SEGOVIA

De momento, es sólo una maqueta, pero no cabe duda que el simple hecho de que se haya plasmado a escala lo que se pretende que sea la nueva Ciudad Deportiva de La Albuera ya es un significativo paso adelante en la definitiva remodelación de la instalación deportiva por excelencia en Segovia, con permiso del Pedro Delgado.

Por lo visto en la maqueta, la Ciudad Deportiva no alterará su estructura, con la entrada principal a la altura de las piscinas municipales, y una calle central marcando la división entre unas instalaciones y otras. Las reformas más profundas se producirán en la zona baja, en la que el campo de fútbol de tierra desaparecerá para dejar paso a un edificio multiusos, detrás del cual se construirán cuatro pistas cubiertas de tenis.

En la zona que separa el actual campo de fútbol de tierra y las pistas de atletismo se ubican en la actualidad una pista polideportiva, unos vestuarios y dos canchas de tenis. Todas estas instalaciones desaparecerán para dejar paso a un campo de hierba artificial con medidas para jugar al fútbol siete, detrás del cual se situará el rocódromo que hace pared con el Frontón Segovia.

Desaparecerán de su actual ubicación las cinco pistas de tenis, pero se crearán otras cuatro que estarán cubiertas

Se construirá un campo de hierba artificial de fútbol siete, que estará anexo a las pistas de atletismo y al rocódromo

En la maqueta viene reflejado un graderío donde anteriormente se situaba la demolida grada de piedra que rodeaba la recta de contrameta de las pistas de atletismo, donde en el proyecto primigenio se planteaba la construcción de una pista cubierta de 100 metros lisos. Sobre si esa posibilidad se convertirá en certeza aún no se tiene constancia.

En la parte alta de la Ciudad Deportiva la novedad más importante reside en la demolición de las tres canchas de tenis que separan el campo de fútbol de las piscinas municipales, y que serán sustituidas por tres pistas de padel. Del campo de fútbol ya se conocen sus principales novedades, aunque hay que dejar constancia de que se han reformado los urinarios del estadio, mientras que aún no se han desvelado las reformas que se realizarán en el recinto de las piscinas, aunque en un primer proyecto se planteaba la creación de un vaso polivalente de 25x16'5 metros, un vaso de enseñanza de 16'5x6 metros, ambos climatizados y situados bajo una pista polideportiva de nueva creación, así como un vaso de chapoteo de alrededor de 50/75 metros cuadrados, y un vaso de recreo de 300 metros cuadrados.

La inversión inicial en la Ciudad Deportiva de La Albuera supera los cinco millones de euros, aunque el montante final podría superar los ocho millones. En el pliego de condiciones que presentó el Ayuntamiento de Segovia se incluyeron la redacción del proyecto de ejecución del edificio polideportivo multiusos y las pistas deportivas, así como la explotación, la conservación y el mantenimiento de las nuevas obras e instalaciones, en las que también se encuentra la piscina al aire libre, y la concesión de las instalaciones durante un plazo de 40 años.

Como ya informó esta redacción en el pasado mes de abril, la Sociedad Limitada Gaia será la concesionaria de las obras, que establecen un plazo de ejecución de 20 meses desde la fecha del acta de conformidad.

REGIONAL DE AFICIONADOS

El Unami no pasó por problemas para imponerse al Castilla Dueñas

2	UNAMI
0	CASTILLA DUEÑAS

UNAMI: Toño, Rubén, Pocho, Fran, Laruso, Iván, Felipe (José Luis, minuto 82), Chechu, Juan (Álvaro, minuto 65), Seta (Rachid, minuto 40) y Carlos.
CASTILLA DUEÑAS: Emilio, Adrián, Iván, Miguel, Pedro, Crespo, Álvaro, David (Aitor, minuto 46), Carriazo, De Prado y Rubén.

ÁRBITRO
Rivera García, de la delegación vallisoletana. Por parte del Unami mostró una tarjeta amarilla a Iván y a Carlos. Ninguna amonestación para el Castilla Dueñas.

GOLES
1-0 (minuto 1), Fran; **2-0** (minuto 44), Pedro, en propia puerta.

INCIDENCIAS
Encuentro disputado en el campo de La Albuera ante más de medio centenar de espectadores. Antes del comienzo se guardó un minuto de silencio en memoria de Agapito Merino, padre de Alonso, portero del Unami.

DAVID LÓPEZ PRIETO / SEGOVIA
Triunfo aplastante, aunque por un marcador demasiado corto (2-0), del Unami en casa ante un Castilla Dueñas ya descendido y que apenas opuso resistencia.

Los palentinos, que acudieron a segovia con solo trece jugadores, no pudieron empezar peor el encuentro, ya que tras la primera jugada de ataque de los de Tito Domingo, que acabó en saque de esquina, un remate de Fran en el primer palo supuso el primer gol segoviano. No había transcurrido ni siquiera un minuto y los de casa ya mandaban en el marcador.

El Unami acertó de pleno, pero el conjunto de Dueñas no respondió para intentar la remontada. Más bien dejó que los locales manejaran el balón, esperando que pasase el tiempo y defendiéndose para no encajar más goles. Y es que el porcentaje de posesión del Unami fue escandaloso, así como el número de ocasiones en las que llegaron a la portería contraria. Así, en la primera parte estuvieron muy cerca de aumentar la ventaja con las oportunidades de Seta tras pase de Carlos; o de Iván de cabeza, al remate de un corner. Pero la más peligrosa de este período la tuvo en sus botas Seta, que se internó por velocidad dentro del área, pero cruzó demasiado el balón. Precisamente el '10' del Unami tuvo que retirarse lesionado en el minuto 40, en lo que fue la parte negativa del partido.

SEGUNDO GOL. Hasta el 43 no llegó el primer tiro a puerta del Castilla Dueñas, tras el único despiste de los defensas segovianos, que desvió Toño a corner. Y acto seguido, el 2-0, cuando Pedro introdujo el balón en propia puerta tras el centro al área de Laruso.

En la segunda parte, más de lo mismo. Un Unami volcado en ataque y un Castilla Dueñas sin inquietar a Toño.

Las dos ocasiones más claras después del descanso fueron de Juan, a los tres minutos, solo delante del portero; y de un inspirado Rachid, que jugó 50 minutos, pero que su insistencia de cara a portería no tuvo sus frutos en forma de gol. Después de este monólogo, el equipo segoviano respira al superar en la clasificación al Mirandés B, que perdió por 0-1 ante el Vadillos.

Kiko se impone por alto en la acción ofensiva. /KAMARERO

El Espinar San Rafael cayó ante el efectivo contragolpe del Villamuriel

2	EL ESPINAR SR
3	VILLAMURIEL

EL ESPINAR SAN RAFAEL: Sami Santos, Chopi (Iván, minuto 79), Óscar, Guy, Rodri, David, Quique, Rubén, Juan, Cifu y Carlos.
VILLAMURIEL: Rubén, Rafa, Ramón, Oli, Chema, Héctor, Alfredo (Víctor, minuto 64), Tuco, Butra, Ruli (Donis, minuto 70) y Dani (Choco, minuto 68).

ÁRBITRO
Miguel Sevillano. Por El Espinar San Rafael, una amarilla a Chopi, Guy y a David; y a Oli, Butra y Choco para el Villamuriel
GOLES
0-1 (minuto 4), Dani; **0-2** (minuto 27), Alfredo; **1-2** (minuto 42), Carlos; **2-2** (minuto 70), Guy; **2-3** (minuto 79), Donis.

EL ADELANTADO / SEGOVIA
Derrota en casa de El Espinar San Rafael ante el Villamuriel, en un partido que se le puso cuesta arriba desde el minuto 4 a los de Luis Urías, cuando encajaron el primer gol. Tras el tanto, los palentinos se cerraron, sin dejar actuar a los espinariegos, que sufrieron un duro golpe después de ver cómo Alfredo, antes de la media hora, marcaba el segundo para el Villamuriel. Y es que el contragolpe visitante fue letal, a pesar de que El Espinar no bajó la guardia y recortó distancias antes del descanso, gracias a Carlos.

Los de casa buscaron con ahínco el empate en la segunda parte, y lo consiguieron por medio del gol marcado por Guy. El Espinar no perdió las riendas del partido, pero el Villamuriel continuó esperando atrás y dio el golpe final con el definitivo 2-3.

El Cuéllar Sol Exclusivas acabó con tres expulsados en su derrota ante el Cristo Atlético

2	CRISTO ATLÉTICO
1	CUÉLLAR SOL EXCL.

CRISTO ATLÉTICO: Zubi, Benja, Jesús, Alberto, Ángel, Cuesta, Gelo (Blanco, minuto 84), David (Félix, minuto 67), Luis Pedro (Ricardo, minuto 88), Villahoz y Luis.
CUÉLLAR SOL EXCLUSIVAS: Repiso, Frutos, Víctor, Rober, Patxi, Rodri, Pablo, Luis (Mario Arribas, minuto 75), Guijarro, Rafa y Juli.

ÁRBITRO
Alonso Marchena, de la delegación leonesa. Por parte del Cristo Atlético mostró una amarilla a Cuesta. Por el Cuéllar Sol Exclusivas, amarillas para Repi, Víctor, Patxi, Rodri, Pablo y Mario; y roja directa a para Rafa (minuto 60), Rober (minuto 90) y Juli (minuto 90).

GOLES
1-0 (minuto 16), Cuesta; **1-1** (minuto 50), Guijarro; **2-1** (minuto 90), Villahoz.

EL ADELANTADO / SEGOVIA
Un gol de Villahoz en el último minuto del encuentro dio el triunfo al Cristo Atlético ante el Cuéllar Sol Exclusivas, en un choque muy polémico en el que el colegiado acabó expulsando a tres jugadores del conjunto segoviano y mostrando otras seis amarillas.

Fue el conjunto local el que antes se adelantó en el marcador, gracias al tanto de Cuesta recién sobrepasado el cuarto de hora. El Cristo Atlético tuvo la oportunidad, incluso, de marcharse al descanso con un tanto más de diferencia, pero Luis Pedro falló desde el punto de penalti.

Tras el regreso de los vestuarios los pelentinos salieron al campo demasiado relajados, y vieron cómo el equipo cuellarano se acercaba cada vez más a la puerta contraria, buscando un empate que iba a llegar por medio de Guijarro en el minuto 50. A partir de entonces, una serie de acertadas intervenciones del guardameta local Zubi evitaron lo que pudo ser la culminación de la remontada del Cuéllar.

Pero la expulsión de Rafa en el minuto 60 cortó las alas de los de Félix Blanco, que sufrieron las desacertadas intervenciones arbitrales.

CUÉLLAR SOL EXCLUSIVAS MÁXIMO GOLEADOR

GOLEADORES	
1º JULI	23 GOLES
2º RAFA	8 GOLES
3º ÓSCAR	5 GOLES
4º YESI	4 GOLES
5º FRUTOS	3 GOLES
6º RODRI	3 GOLES
7º PABLO	2 GOLES
8º LUIS	2 GOLES

LIGA NACIONAL JUVENIL

La Segoviana superó en juego al Real Valladolid B y se llevó los tres puntos

0	VALLADOLID B
1	G. SEGOVIANA

REAL VALLADOLID B: Carlos, Griñón, Saúl, Monjil, Polo, Sancha (Caballero, minuto 81), Manu (Jesús, minuto 71), Héctor (Matecón, minuto 53), David, Asensio (Cristian, minuto 70) y Alberto.
GIMNÁSTICA SEGOVIANA: Jorge, Gonzalo, Albertito, JC Rodero, Hugo Rodero (Owen, minuto 73), Mariano, Nacho (Víctor, minuto 83), Rubén Yubero, Darío, Finidy (Quique, minuto 70) y Miki (Brañas, minuto 89).

ÁRBITRO
Barbachano Plaza. Por el Valladolid B amarillas para Héctor, Saúl y Matecón; y por la Segoviana, a Mariano, Hugo Rodero y Jorge.

GOL
0-1 (minuto 4), Dani; .

D.L.P. / SEGOVIA
La Gimnástica Segoviana continúa en línea ascendente tras lograr un trabajado triunfo ante el Valladolid B, un rival muy fuerte pero al que los azulgrana supieron dominar a base de buen juego y sacrificio.

Miguel Caballero se impuso en el Medio Maratón Sierra de Segovia

El primer atleta local fue David López Castán, mientras que en féminas la ganadora fue la valenciana Esther Gil

D.L.P. / SAN ILDEFONSO

El madrileño de la selección aragonesa, Miguel Ortega, fue el vencedor de la octava edición del Medio Maratón Sierra de Segovia –segundo memorial 'Curro' Monedero–, y que fue la primera prueba puntuable de la Copa de España de carreras por montaña. El podium lo completaron Jesús de la Morena (Adecal), a 41 segundos del ganador; y Javier Triguero (Cuenca CCM), a poco más de 2 minutos del primero.

La cita reunió en el Real Sitio de San Ildefonso a cerca de 450 corredores, que participaron en una prueba muy dura de alta montaña que transcurrió por los parajes del macizo de Peñalara, al que la acumulación de nieve impidió que el recorrido coronase su cima. Así, los jueces de la Federación Española finalmente decidieron cambiar el recorrido y subir hasta la Laguna de Pájaros por la Choza Aranguez, regresando por el mismo camino, lo cual restó varios metros de desnivel a la carrera, pero no impidió que siga siendo la más alta de toda la Copa de España.

El primero de los atletas segovianos que pasaron por meta fue David López Castán (1.46.48), vistiendo la camiseta de selección de Castilla y León, que llegó en sexta posición. Segundo fue el también granjeño Manuel Pérez Brunicardi (GM La Acebeda), que entró en décimo lugar con un crono de 1.49.10. El tercero fue David Concepción, del Club El Reventón, con una marca de 1.52.03.

Por otro lado, la ganadora en féminas fue Esther Gil, de la selección valenciana; seguida por la catalana Laia Andreu; y por Lola Peñarrocha (del club Mur i Castel).

DECLARACIONES. Al término de la carrera el ganador, que invirtió 1 hora 44 minutos y 2 segundos en terminar los 22 kilómetros de recorrido afirmó que "comencé la prueba con cierta cautela, porque esta semana realicé el recorrido con Manu Pérez Brunicardi y ya lo conocía hasta la Choza; por eso me he reservado un poco al inicio, pero me he visto bien a lo largo de la subida y vi que podía ser mi baza, ya que no soy buen bajador". En cuanto a su punto de vista sobre el recorrido, Miguel Caballero concluyó que "ha estado muy bien balizado, lo cual ha favorecido a una auténtica carrera por montaña de la que hemos disfrutado todos".

Por su parte, la campeona valenciana Esther Gil manifestó que "la carrera ha sido bonita a la par que dura, con un último tramo muy técnico" y, personalmente, confesó que "comencé bien, pero seguí mal en la subida, por lo que tuve que ir caminando algún momento, pero me recuperé en la bajada".

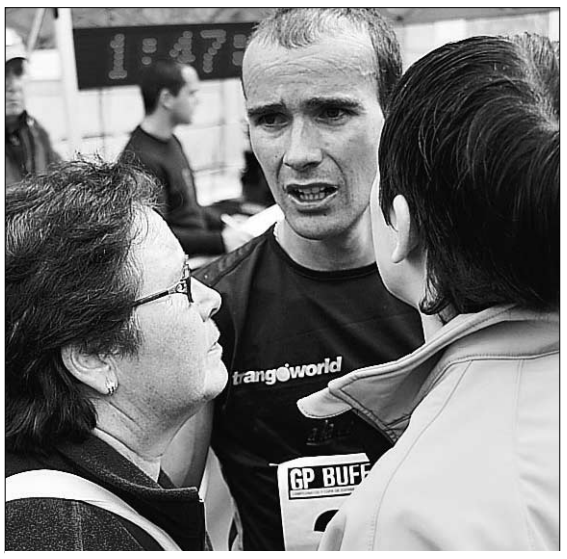

Arriba, Miguel Caballero alza los brazos como ganador. Sobre estas líneas, distintas instantáneas tras el final de la prueba –con David López Castán– y en el transcurso de la misma, en pleno paisaje del pinar del Real Sitio de San Ildefonso. /KAMARERO

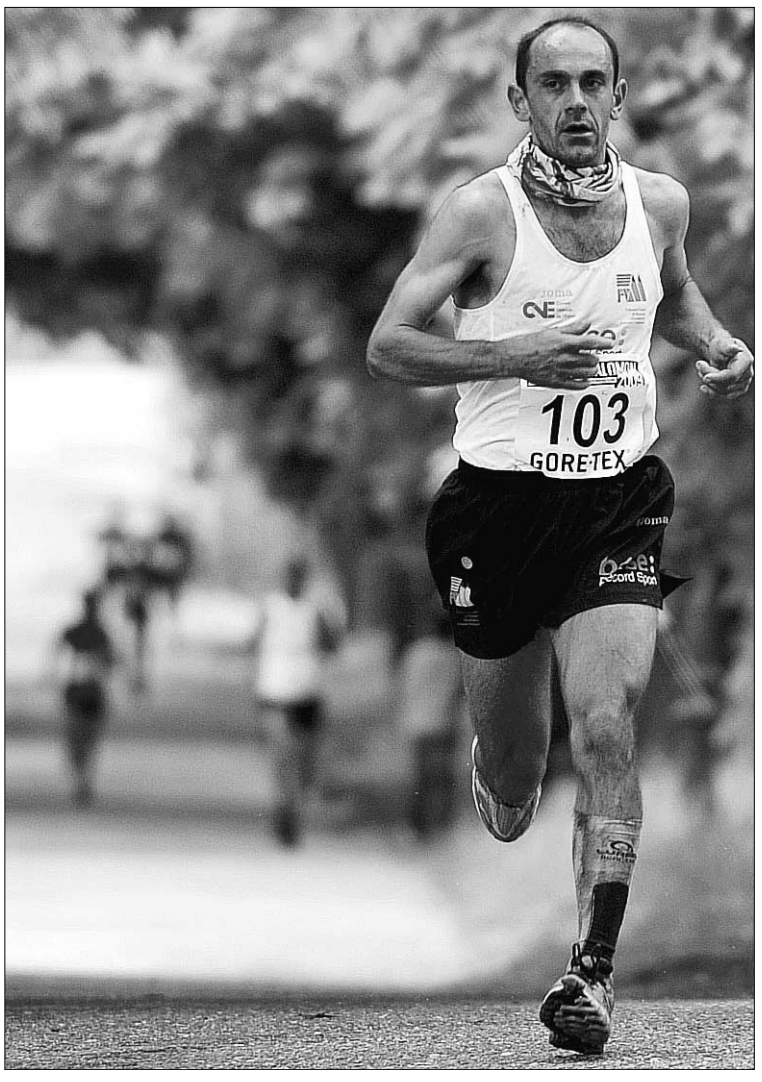

Ignacio Cardona (izq.) en un momento de la prueba; a la derecha, la entrada de la primera fémina y dos miembros de Protección Civil atendiendo a un atleta. /KAMARERO

CLASIFICACIONES

HOMBRES

1. Miguel Ortega (Aragón)	1.44.02
2. Jesús de la Morena (Adecal)	1.44.43
3. Javier Triguero (Cuenca CCM)	1.46.07
4. Mario Llorens (Cuenca CCM)	1,46.09
5. Emili Selles (Running Team)	1.46.35
6. David López Castán (Castilla y León)	1.46.48
7. Sergio Sánchez (Valpertuna)	1.47.09
8. Miguel Heras (Bejarano)	1.48.13
9. Walther Becerra (País Vasco)	1.48.35
10. Manuel Pérez Brunicardi (La Acebeda)	1.49.10
11. Remigio Queral (C. Valenciana)	1.49.16
12. Josu Bengoetxea (País Vasco)	1.49.27
13. Ramón Recatala (C. Valenciana)	1.50.18
14. Eulogio Bello (Castilla y León)	1.51.31
15. Arkait Zamakona (País Vasco)	1.51.45

FÉMINAS

1. Esther Gil (Comunidad Valenciana)	2.07.03
2. Laia Andreu (Cataluña)	2.07.56
3. Lola Peñarrocha (Mur i Castell)	2.10.33

PRIMERA NACIONAL A

El Valverde sentenció su triunfo ante el Tres Cantos en la primera parte

El equipo segoviano es el tercer máximo goleador y el segundo menos goleado del grupo, y continúa aspirando a la tercera plaza de la tabla que ostenta el Boadilla Las Rozas

8	FS VALVERDE
3	TRES CANTOS

FS VALVERDE: Alberto, Chamo, David, Molina y Quique, equipo inicial, Juanlu, Carlitos, Adri, Abel, Jandri y Chato.
TRES CANTOS: Alberto, David, Carlos, Manuel y Diego, equipo inicial, Javi, José, Salva y Sergio.

ÁRBITROS
Marcos García y Sastre Sastre, de León. Mostraron tarjetas amarillas a David, Manuel y Sergio por los visitantes, y expulsaron por roja directa a Alberto (m.16).

GOLES
1-0 (m.8) Molina; **2-0** (m.12) Carlitos; **2-1** (m.12) Javi; **3-1** (m.13) Juanlu; **4-1** (m.14) Carlitos; **5-1** (m.15) Jandri; **5-2** (m.16) Carlos; **6-2** (m.29) Molina; **6-3** (m.33) David; **7-3** (m.33) Carlitos; **8-3** (m.38) Jandri.

Molina trata de despejar un balón en un encuentro anterior del FS Valverde. /KAMARERO

J.M./SEGOVIA
El FS Valverde continúa en su línea de equipo de referencia de la Primera Nacional A, y camina en la categoría con paso firme, siendo el segundo equipo menos goleado y el tercer máximo goleador. Por ello afrontaba con una cierta tranquilidad el encuentro frente al Unión Tres Cantos, un equipo que está a un paso del descenso y que buscaba en el pabellón de San Cristóbal los tres puntos que le dieran un poco de aire en la clasificación.

Sin embargo, el FS Valverde no le dio respiro, presionando en toda la cancha desde el primer minuto de partido, y tratando de adelantarse en el electrónico lo antes posible. Sin embargo, hubo que esperar al minuto ocho de encuentro para ver el primer tanto de los locales, conseguido por Molina tras un remate lejano que golpeó en un defensor madrileño, entrando en la portería. Conseguido el primer tanto, el resto no tardaron en llegar hasta el 5-1 que a cinco minutos de la conclusión de la primera parte señalaba el marcador.

Pero no lo tuvo fácil el conjunto local, que vio cómo su portero Alberto era expulsado por roja directa tras cortar con la mano fuera del área un lanzamiento de un jugador visitante. En la inferioridad, el equipo de casa encajó el 5-2, y lo pasó mal en los cuatro minutos que transcurrieron hasta el descanso, en los que el portero Charo tuvo que emplearse a fondo en un lanzamiento de doble penalti, mientras que el palo de la portería segoviana salvó el segundo de los lanzamientos de diez metros que los colegiados señalaron a favor del equipo visitante.

Tras el descanso, Diego Gacimartín retrasó la altura de la defensa de su equipo, cerrándole los espacios al Tres Cantos, y consiguiendo el 6-2 gracias a un gol de Molina. El Tres Cantos lo intentó poniendo en la cancha el portero-jugador, alternándolo con situaciones normales de ataque. Pero no les funcionó el sistema, y al final el Valverde venció con tranquilidad, y sigue aspirando a la tercera plaza de la clasificación.

PLATA FEMENINA

El Unami le aguantó toda la primera parte al Majadahonda

6	MAJADAHONDA
3	UNAMI CP

EL ADELANTADO / SEGOVIA
El Unami afronta la recta final del campeonato de Liga en la División de Plata femenina con la tranquilidad de haber cumplido hace ya muchas jornadas con su objetivo de lograr la permanencia. Así el equipo segoviano viajó sin presión a la cancha el Majadahonda FSF Afar, tercer clasificado de la competición y que aún lucha por la única plaza de ascenso a la División de Honor que de momento está asignada al Preconte Telde en competencia con el Cidade de As Burgas y el equipo madrileño.

El equipo de Javier Martín recibió un duro golpe en el primer minuto de partido, con el tanto del conjunto local que ponía el 1-0 en el electrónico. Sin embargo, las jugadoras segovianas reaccionaron, y Patri se encargó de restablecer por dos veces las tablas en el marcador, la primera de ellas tras una gran acción de María con posterior envío al segundo palo, y la segunda para llevar el partido igualado al descanso.

Bien pudo el conjunto segoviano haberse puesto por delante en el marcador, pero Guti se encontró con la portera local cuando tenía claro el gol. A partir de ese momento el Majadahonda fue superior, y aunque su cuarto gol fue conseguido tras una falta que los árbitros pitaron a favor de las locales cuando era al revés, la victoria del cuadro madrileño fue justa a todas luces.

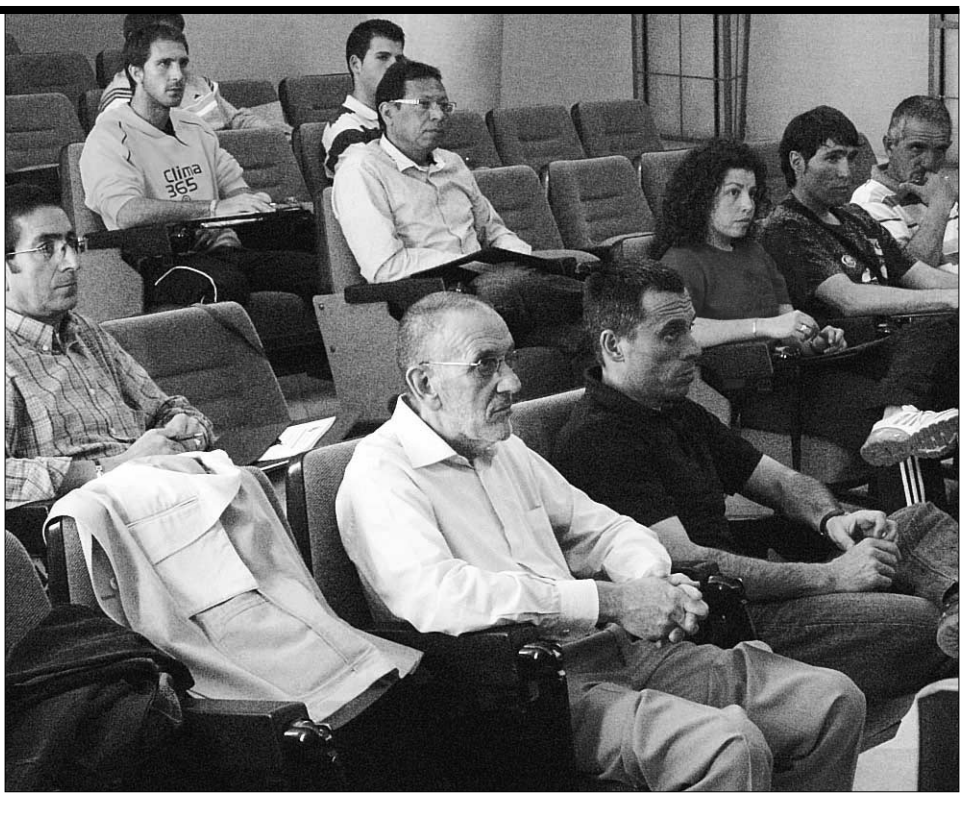

Jornadas técnicas de fútbol y fútbol sala. La Unidad de Gestión y Promoción Deportiva del Área de Asuntos Sociales y Deportes de la Diputación Provincial llevó a efecto el pasado viernes unas jornadas técnicas de fútbol y fútbol sala en la que se expusieron dos ponencias, la primera versada en los fundamentos de técnica y táctica de Fútbol Sala en categorías de base y que impartió César Arcones, segundo entrenador del Caja Segovia, mientras que la segunda versó sobre la "Enseñanza de la técnica fundamental en el fútbol de base. Diferentes acciones técnicas" que tuvo como ponente a Mariano Castrillo Bernal, "Maíto", coordinador de Escuelas Deportivas de la Diputación. / FOTO: EL ADELANTADO

BALONCESTO PRIMERA DIVISIÓN

Fuera de la fase de ascenso por el 'basket average'

El Unami Caja Segovia femenino ganó al San Isidro Covipro y acaba la Liga tercero, empatado a puntos con el Carmelitas

84	UNAMI C. SEGOVIA
52	SAN ISIDRO

UNAMI CAJA SEGOVIA: Paula Calderón (6), Mame N'Dagou (10), Miryam Muñoz (11), María Blanco (8) y Gertrudis Gómez (20) -cinco inicial-. También jugaron Elena Fernández (6), Ester Fuentes (-), Julia Rabadán (1), Patricia Benet (10), África Pesquero (-) y Mari Carmen Muñoz (-)
SAN ISIDRO COVIPRO: Arranz (12), Herrero (-), Martín (5), Ramírez (4), Menéndez (4), Abad (6) De la Riva (5), González (-), Casal (-), Pérez (14), Pardo (2) y Gómez (-).

ÁRBITROS
Martín y Casado.

PARCIALES
19-11, 19-12 (38-23 al descanso), 28-17 (66-40) y 18-12 (84-52 final).

DAVID LÓPEZ PRIETO / SEGOVIA

Al final no se obró el milagro. Todo siguió el guión establecido en la última jornada de Liga en el Grupo Norte y ganaron los más fuertes. El Universidad de Valladolid lo hizo en Vigo, proclamándose campeón; el Carmelitas no dio opción a la sorpresa en Orense, y doblegó al Ascensores Tresa; y el Unami Caja Segovia derrotó de 32 al San Isidro Covipro. Y así terminó la temporada, con las vallisoletanas primeras y con un empate a puntos, a continuación, entre orensanas y segovianas, pero con la ventaja del 'basket average' para el Carmelitas que le permite disputar la fase de ascenso a Liga Femenina 2.

En resumidas cuentas, el triunfo del sábado de las jugadoras de Javier Macías sirve para sumar una excelente racha de nueve victorias consecutivas en este final de temporada, pero no para jugar el 'play off' por segundo año consecutivo.

En cuanto al desarrollo del choque, cayó del lado segoviano gracias a su ventaja en el aspecto físico en el juego interior, con una gran aportación de Gertrudis (20 puntos), Paula (6) y Mari Carmen (12).

Por su parte, el San Isidro jugó con la presión del descenso, y sus jugadoras se mostraron bastante nerviosas y agarrotadas en el transcurso de un encuentro en el que el primer cuarto ha sido un tira y afloja entre ambos equipos, para pasar a un segundo más favorable a las locales. Tras el descanso el Unami aumentó poco a poco su ventaja, para rubricar una amplia victoria.

Mame N'Dagou se apoya en una rival para lanzar a canasta. /KAMARERO

El Unami masculino acabó la temporada con una derrota ante La Cistérniga

61	UNAMI C. SEGOVIA
78	LA CISTÉRNIGA

UNAMI CAJA SEGOVIA: David Barreno (21), Juan Medina (2), Jorge González (11), Rodrigo Hernando (8) y Jorge Sánchez (8) -cinco inicial-. También jugaron Carlos Corrales (-), Dani de la Osa (-), Juan Sastre (3) y Diego Lucía (8).
BASKET LA CISTÉRNIGA: Hernández (20), Recio (4), Núñez (5), Prados (11) y Parras (4) -cinco inicial-. También jugaron Gayubo (-), Rodríguez (1), Aranzana (9), Molinero (17) y Pardo (4).

ÁRBITROS
Zarzuelo y García. No hubo ningún eliminado por faltas personales.

PARCIALES
15-17, 18-23 (33-40 al descanso), 12-19 (45-59) y 16-19 (61-78 final).

D.L.P. / SEGOVIA

El Unami Caja Segovia masculino ha concluído la temporada en la novena posición de la tabla, después de despedir la campaña en el pabellón Emperador Teodosio con una derrota ante el Basket La Cistérniga (61-78). De esta manera, los segovianos han acumulado diez partidos ganados y catorce perdidos.

El del sábado fue un encuentro típico de final de temporada y sin nada que disputarse. Así, ambos equipos comenzaron con una defensa individual y sin presionar, con más acierto por parte de los visitantes, ante un Unami que saltó a la cancha demasiado dormido. A pesar de todo el primer cuarto fue bastante igualado, como el resto de los parciales, si bien el equipo vallisoletano nunca se dejó adelantar por los segovianos.

La zona del Unami en el tercer cuarto no fue efectiva, y La Cistérniga aprovechó tres pérdidas seguidas para marcharse de doce puntos, y de ahí hasta el triunfo.

BALONCESTO ASCENSOS

Porfirio Fisac logró el ascenso a la ACB con el Baloncesto Valladolid

EL ADELANTADO / SEGOVIA

El entrenador segoviano Porfirio Fisac ha conseguido llevar al Club Baloncesto Valladolid al ascenso a Liga ACB, después de lograr el campeonato de la LEB Oro a falta de una jornada para terminar la temporada.

Los vallisoletanos ganaron al Autocid de Burgos por 86 a 69 y rubricaron una gran temporada.

El técnico segoviano se mostró "orgulloso porque esta es mi casa y para mí esto es superior a cualquier cosa de lo que haya podido vivir. Valladolid siente baloncesto por la lucha de unos jugadores, de una directiva que siempre ha estado y sabido dar la cara".

Fisac añadió que, de cara al próximo año en ACB "hay que tener sensatez, ser coherente y no gastarse más de lo que tenemos porque estamos en una época de crisis. No se pueden pasar penalidades deportivas y todos debemos ir por el mismo camino".

FÚTBOL TERCERA DIVISIÓN

La Granja - Becerril	**4-1**
Gatos Iscar - Cultural B	3-5
Huracán Z - Santa Marta	2-2
Palencia - **Gimnástica Segoviana**	**3-0**
Atlético Bembibre - Aguilar	2-2
Cebrereña - Real Ávila	1-3
Mirandés - Burgos	0-0
Salmantino - Numancia B	1-1
Arandina - Norma	1-0
Almazán - Astorga	1-2

	J	G	E	P	GF	GC	Pt
1 PALENCIA	37	28	5	4	80	19	89
2 MIRANDÉS	37	26	5	6	87	24	83
3 BURGOS	37	23	11	3	71	18	80
4 ÁVILA	37	24	6	7	74	32	78
5 ARANDINA	37	23	7	7	70	41	76
6 HURACÁN Z	37	17	9	11	60	43	60
7 BEMBIBRE	37	18	6	13	58	37	60
8 SEGOVIANA	**37**	**16**	**9**	**12**	**48**	**48**	**54**
9 AGUILAR	37	12	10	15	40	42	46
10 SANTA MARTA	37	11	11	15	41	59	44
11 SALAMANCA B	37	11	10	16	46	50	43
12 ÍSCAR	37	10	12	15	48	64	42
13 NUMANCIA B	37	11	9	17	38	48	42
14 ASTORGA	37	10	9	18	40	61	39
15 LA GRANJA	**37**	**10**	**8**	**19**	**36**	**49**	**38**
16 ALMAZÁN	37	9	10	18	32	59	37
17 LEONESA B	37	9	5	23	34	79	32
18 NORMA	37	6	10	21	35	68	28
19 BECERRIL	37	6	10	21	26	62	28
20 CEBREREÑA	37	7	4	26	38	99	25

C.D. Becerril - C.D. Cebrereña
Cultural B - **C.D. La Granja**
Numancia B - C.D. Los Gatos De Iscar
C.D. Norma - Salamanca B
C.D Burgos - Arandina C.F.
Atletico Astorga - C.D. Mirandes
Santa Marta - Almazan
Aguilar - Huracan Z
Gª Segoviana - Atco. Bembibre
Real Avila - C.F. Palencia

FÚTBOL REG. AFICIONADOS

Cristo Atletico - **Cuellar Sol**	**2-1**
Salas - Burgos Promesas 2000	1-1
Mirandés B - Vadillos	0-1
Venta de Baños - Sporting Uxama	7-0
El Espinar San Rafael - Villamuriel	**2-3**
Unami - Castilla de Dueñas	**2-0**
Bosco de Arevalo - Las Navas	7-0
Navaleno - Atletico Candeleda	5-1

	J	G	E	P	GF	GC	Pt
1 RACING LERMEÑO	31	23	4	4	81	25	73
2 VENTA DE BAÑOS	31	20	6	5	63	21	66
3 CRISTO ATLETICO	31	16	7	8	55	29	55
4 BURGOS PROM.	31	16	7	8	39	32	55
5 ATL. CANDELEDA	31	15	7	9	72	58	49
6 SALAS	31	14	7	10	61	54	49
7 VILLAMURIEL	31	13	9	9	41	38	48
8 ESPINAR SR	**31**	**14**	**5**	**12**	**67**	**58**	**47**
9 VADILLOS	31	13	6	12	47	40	45
10 CUELLAR SOL	**32**	**13**	**5**	**14**	**57**	**52**	**44**
11 NAVALENO	31	13	5	13	53	55	44
12 SPORT. UXAMA	32	13	3	16	42	62	42
13 UNAMI	**31**	**10**	**7**	**14**	**47**	**45**	**37**
14 BOSCO AREVALO	31	9	9	13	51	57	36
15 MIRANDÉS B	31	9	9	13	35	45	36
16 DUEÑAS	31	6	5	20	32	64	23
17 LAS NAVAS	31	1	3	27	21	99	6

Castilla Dueñas - **El Espinar San Rafael**
Cristo Atletico - C.D. Villamuriel
Cuellar Sol - C.F. Venta De Baños
Las Navas - C.D. Navaleno
Racing Lermeño C.F. - C. Pvto. Salas
Vadillos C.F. - C. Bosco De Arevalo
Atco. Candeleda - **C.D. Unami**
Burgos Promesas 2000 - Mirandes B
Descansa: Sporting C. Uxama

FÚTBOL NACIONAL JUVENIL

Real Valladolid B - **Gimnastica Segoviana**	**0-1**
Ponferradina - Victoria	5-0
Santa Marta de Tormes - Amistad	2-1
Burgos Promesas 2000 - La Charca	2-0
Grupo Rio Vena - Burgos	1-3
Palencia - Navega	4-0
Zamora - Arces	4-3
Salamanca B - Numancia	2-7

	J	G	E	P	GF	GC	Pt
1 NUMANCIA	28	19	3	6	59	33	60
2 BURGOS PROM.	28	17	7	4	49	30	58
3 VALLADOLID B	28	17	5	6	60	28	56
4 ZAMORA	28	16	7	5	59	33	55
5 PALENCIA	28	11	9	8	42	39	42
6 VICTORIA	28	10	10	8	51	41	40
7 SANTA MARTA	28	11	7	10	54	49	40
8 SALAMANCA B	28	11	4	13	41	51	37
9 G. SEGOVIANA	**28**	**10**	**6**	**12**	**45**	**42**	**36**
10 PONFERRADINA	28	10	6	12	49	57	36
11 AMISTAD	28	10	5	13	34	42	35
12 BURGOS	28	9	5	14	44	54	32
13 RÍO VENA	28	7	8	13	29	44	29
14 ARCES	28	6	8	14	42	62	26
15 LA CHARCA	28	6	4	18	36	64	22
16 NAVEGA	28	4	6	18	37	62	18

Grupo Rio Vena - C.D. La Charca
C.D. Burgos - Palencia
C.D. Navega - Ponferradina C.F.
C.D. Victoria - Zamora C.F.
C.D. Arces - Valladolid B
Gª Segoviana - Salamanca S.A.D. B
Numancia - Santa Marta De Tormes
La Amistad - Burgos Promesas 2000

BALONCESTO 1ª MASCULINA

Unami Caja Segovia - Basket La Cisterniga	**61-78**
Aquimisa C.B. Tormes - Virgen Del Camino	82-63
Universidad-Baloncesto Leon - Juventud	72-80
Universidad De Burgos - Ciudad Ponferrada	85-53
Leclerc San Andres - Univ. Salamanca	90-35
Arroyo Valladolid - Ascensores Zener	47-59

	J	G	P	GF	GC	Pt
1 U BURGOS	24	21	3	1959	1559	45
2 LECLERC	24	20	4	1885	1568	44
3 JUVENTUD	24	20	4	1936	1695	44
4 AQUIMISA TORMES	24	17	7	1594	1456	41
5 ASCENS. ZENER	24	15	9	1719	1607	39
6 C.B. VILLAMURIEL	24	14	10	1903	1870	38
7 UNIV. LEON	24	13	11	1649	1574	37
8 CISTERNIGA	24	11	13	1663	1656	35
9 UNAMI CAJA	**24**	**10**	**14**	**1681**	**1748**	**34**
10 PONFERRADA	24	7	17	1569	1834	31
11 U. SALAMANCA	24	3	21	1369	1689	27
12 VIRGEN CAMINO	24	3	21	1554	1917	27
13 ARROYO	24	2	22	1609	1917	26

BALONCESTO 1ª FEMENINA

R.C. Celta - Universidad Nodalia	49-74
Universidad De Salamanca - Juventud	56-48
Adba - Maestro Mateo Diseño S.L.	80-58
Sada Maristas - Universidad De Oviedo	67-65
Codigalco Carmelitas - Ascensores Tresa	59-37
Unami Caja Segovia - San Isidro Covipro	**84-52**
Aluminios Cortizo - Universidad De Leon	67-59

	J	G	P	GF	GC	Pt
1 UVA NODALIA	26	23	3	1657	1233	49
2 CARMELITAS	26	22	4	1726	1323	48
3 UNAMI CAJA	**26**	**22**	**4**	**1883**	**1538**	**48**
4 U. SALAMANCA	26	20	6	1874	1471	46
5 JUVENTUD	26	16	10	1490	1369	42
6 ALUM. CORTIZO	26	14	12	1575	1567	40
7 U. OVIEDO	26	14	12	1645	1546	40
8 ASCENS. TRESA	26	14	12	1633	1517	39
9 U. LEON	26	10	16	1595	1659	36
10 CELTA CAIXANOVA	26	8	18	1422	1638	34
11 SADA MARISTAS	26	7	19	1452	1867	33
12 ADBA	26	5	21	1490	1811	31
13 SAN ISIDRO	26	5	21	1397	1711	31
14 MAESTRO MATEO	26	2	24	1212	1801	28

El piloto español realizó una excelente carrera, se aprovechó de los fallos rivales y acabó quinto. / ANDREU DALMAU (EFE)

Alonso tira de casta

Cuatro puntos. El bicampeón del Mundo finaliza en una meritoria quinta plaza, subiendo tres lugares respecto a su posición en la parrilla de salida

Victoria de Button. El británico Jenson Button (Brawn GP) logra su cuarta victoria de la temporada tras cinco carreras, y comienza a sentenciar el Mundial

E. PRESS / MONTMELÓ

El inglés Jenson Button (BrawnGP) reafirmó ayer su liderato en el Mundial de Fórmula Uno al vencer en la 53ª edición del Gran Premio de España en el circuito de Cataluña, con su compañero Barrichello en segunda posición, en una carrera accidentada en su inicio en la que el español Fernando Alonso acabó en quinta posición, tras una buena salida, y que terminó con el abandono de seis monoplazas.

Los BrawnGP volvieron a dominar el asfalto de Montmeló, como ya hicieran en distintas tandas de entrenamientos libres y en la calificación del pasado sábado. Button, con la 'pole', cedió en la salida la primera posición en favor de su compañero Barrichello, que tiró con fuerza y en seguida puso tierra de por medio respecto al resto de pilotos.

Una mala estrategia, o buena si se piensa en órdenes de equipo, propició que Button volviera a la primera posición tras la segunda entrada de 'Rubinho' a 'boxes', con la posterior decepción del brasileño, que aseguró no entender la decisión de su escudería.

La salida fue accidentada, pues en la segunda curva se produjo un accidente múltiple que dejó fuera de carrera a Trulli (Toyota), Buemi y Bourdais (Toro Rosso) y Sutil (Force India). El italiano tuvo que salir de pista para evitar un primer choque, aunque a su regreso embistió a Sutil, provocando que los dos Red Bull colisionaran entre ellos.

Los finlandeses no tuvieron tampoco su día, pues Kovalainen

Tras Button y Barrichello, Webber completó el podio y se aprovechó de la mala salida de su compañero Sebastian Vettel

(McLaren) y Raikkonen (Ferrari) tuvieron que abandonar por problemas mecánicos.

GRAN SALIDA. El gran beneficiado de este inicio loco fue Fernando Alonso, que, con una gran salida, marca de la casa, se coló entre los dos Toyota (Trulli y Glock) para, a final de recta, superar al alemán y colocarse sexto, justo por detrás de Webber (Red Bull). En cabeza, Barrichello adelantó a Vettel (Toro Rosso) y a su compañero Jenson Button, el 'pole man', para ponerse en cabeza.

Debido a los accidentes, hizo aparición en pista el 'safety car' para rodar al frente del pelotón durante un total de cuatro vueltas. Tras su regreso a los garajes, todo continuó igual, aunque Alonso estuvo a punto de superar a Webber, más cargado que el bicampeón del mundo, pero el australiano defendió su quinta plaza en un duelo en el que ambos monoplazas se llegaron a tocar.

El asturiano, finalmente, pudo cruzar la bandera a cuadros en una meritoria quinta plaza, subiendo tres lugares respecto a su posición en la parrilla de salida. El asturiano superó a los Toyota en la salida y a un Massa falto de gasolina en la última vuelta, enloqueciendo a la afición.

Este resultado, a tenor del potencial de Renault en esta temporada, es bueno porque le permite sumas más puntos y le hará olvidar el abandono del año pasado aquí, frente a una afición totalmente entrengada, cuando rodaba en posiciones delanteras.

SUSTOS. El bicampeón del Mundo tuvo cuatro situaciones complicadas en pista, pues, tras la citada con Webber, tuvo otro contacto con Hamilton, a la salida de su segundo repostaje. El inglés intentó superar al ovetense, aunque éste cerró bien los espacios pese a tener un coche más lento.

Massa tuvo que conformarse con acabar sexto después de bajar el ritmo por un error en el cálculo de la gasolina

Además, el inicio de Gran Premio fue disputado, pues el de Renault se metió entre los dos Toyota. Pero la acción más arriesgada del piloto de Renault fue, sin duda, el adelantamiento en la última vuelta a Massa (Ferrari). El 'carioca', que apenas pudo cruzar la línea de meta arrastrándose, pues su F60 se quedó sin combustible, vio cómo perdía la cuarta plaza en favor de Vettel (Red Bull) y la quinta en favor del asturiano, que le superó por el exterior de la pista en una curva rápida de izquierdas.

Y es que el papel de los Ferrari en Cataluña dejó mucho que desear. Pese a mejorar los pobres tiempos de los primeros libres, espabilaron, y mucho, en la última tanda del sábado, aunque en la calificación Raikkonen tiró todo el trabajo por la borda.

Ayer, el escandinavo aprovechó los accidentes al inicio para subir seis posiciones, y ponerse décimo, aunque abandonó por problemas mecánicos. Esto, sumado al hecho de que Massa se quedara sin combustible, acabó con las opciones de remontar el vuelo para la escudería italiana.

Por su parte, el vigente campeón, el inglés Lewis Hamilton (McLaren-Mercedes), tampoco pudo completar un buen fin de semana y se quedó fuera de los puntos, pues acabó en novena posición por detrás del alemán de Williams, Nico Rosberg. Kovalainen, compañero del inglés, abandonó en la vuelta seis con problemas hidráulicos.

Button festeja su victoria en el podio. / A. DALMAU (EFE)

Massa sufrió el acoso de Vettel durante toda la prueba. / A. GEA (REUTERS)

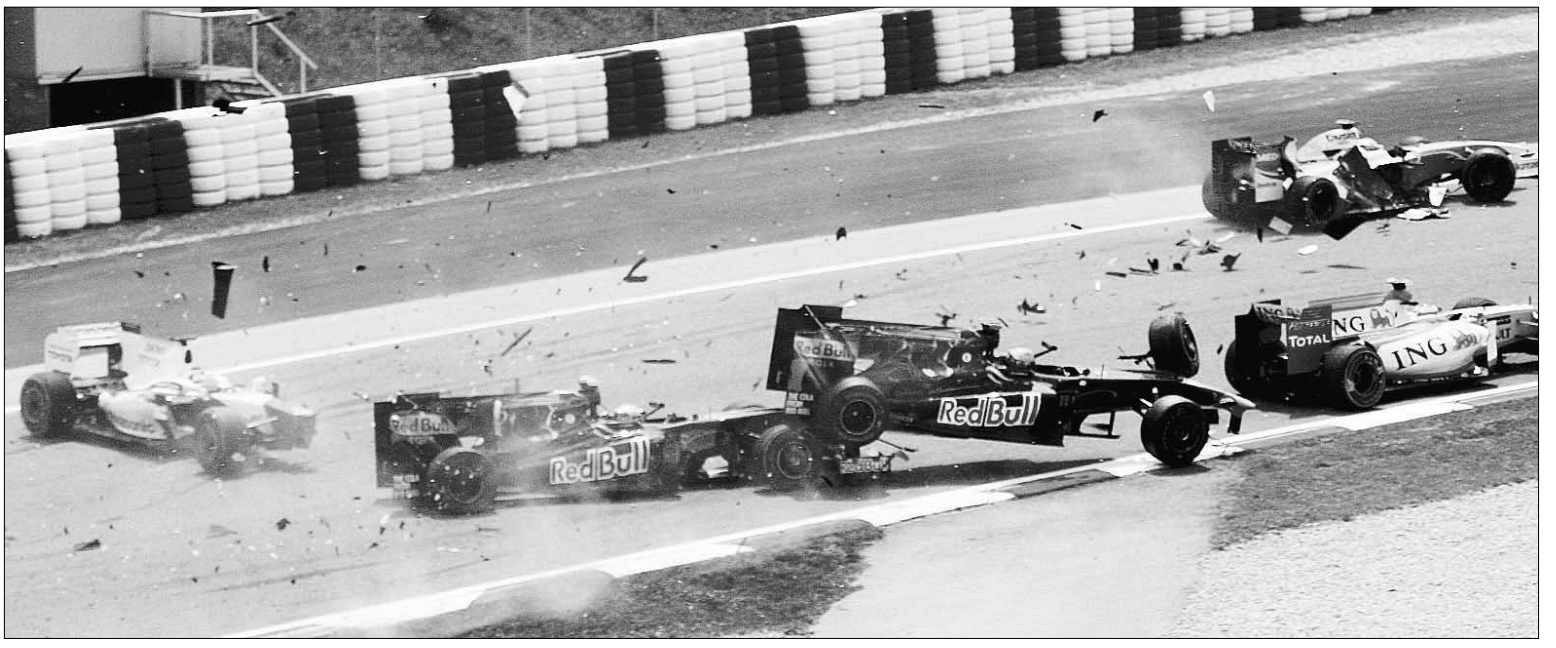

Trulli provocó un espectacular accidente en la primera vuelta, en la que cuatro coches tuvieron que abandonar. / ROBERT GHEMENT (EFE)

«Estar detrás de Brawn GP y Red Bull es muy bueno»

Alonso cree que corrió bien, pero su meta sigue siendo el podio

EFE / MONTMELÓ

Fernando Alonso aseguró ayer, al término del Gran Premio de España, que quedar en quinta posición está muy bien, pues ser «el primero del resto» es, para el bicampeón del Mundo, «bueno».

«Estar detrás de Brawn y Red Bull siempre es una buena noticia, porque ser el primero del resto es bueno. Están dominando, a veces se mete un Toyota, McLaren o Ferrari, y ésta vez nos ha tocado a nosotros», celebró.

Sin embargo, para el asturiano ésta no ha de ser la cima en esta temporada. «Es una buena noticia, pero no es suficiente. Somos muy ambiciosos, queremos ganar siempre y ser competitivos. Al equipo y a mí solo nos vale y nos gusta la victoria. Estamos contentos con el quinto puesto pero hay que seguir mejorando», manifestó.

Pero pese a la ambición de Renault, sí que fue «una de las mejores» carreras para el ovetense. «Peleo siempre hasta el último segundo en todas. Como dije hace unos días, en Bahrein corrí una de mis mejores pruebas. Aquí, la posición es un poco mejor, debido a la buena salida y la mala de Bahrein, así que ha sido positivo. Nos da mucha moral y es una alegría muy grande para el equipo».

A TOPE. El piloto de Renault comentó el intenso final, en el que adelantó a un Felipe Massa falto de combustible para entrar en quinta posición. «Durante las últimas 20 vueltas me decían que apretara, dos o tres veces por vuelta, y estaba a punto de decirles que ya lo hacía. Al final, tenían razón. Pensé que Massa estaría jugando, y cuando faltase una vuelta, si me acercaba, apretaría, pero no, tenía problemas de verdad. A la primera oportunidad que tuve de pasarlo lo hice, no fuera que luego tirara», expresó.

En cuanto al adelantamiento en concreto, que fue un poco arriesgado, explicó la acción. «Iba a pasar por dentro. Cambié la trazada en la curva anterior para pasarlo por dentro, pero él me vio la jugada, se mantuvo por dentro en toda la curva rápida y lo intenté por fuera, y funcionó».

Al ser cuestionado sobre el motivo de ganar las cuatro acciones peligrosas que tuvo en pista, lo atribuyó a la motivación por correr en casa. «Es algo que siempre ayuda. En la salida también, rueda con rueda con Rosberg, pero no podía dejar que se pudiera por delante. Luego con Hamilton, a la salida del 'pit', también tenía que mantener la posición... he salido ganando por el público».

CLASIFICACIONES

GRAN PREMIO DE ESPAÑA

.1. Jenson Button (GBR) Brawn GP	1h.37:19.202
.2. Rubens Barrichello (BRA) Brawn GP	a 13.056
.3. Mark Webber (AUS) RBR	a 13.924
.4. Sebastian Vettel (GER) RBR	a 18.941
.5. Fernando Alonso (ESP) Renault	**a 43.166**
.6. Felipe Massa (BRA) Ferrari	a 50.827
.7. Nick Heidfeld (GER) BMW Sauber	a 52.312
.8. Nico Rosberg (GER) Williams	a 1:05.211
.9. Lewis Hamilton (GBR) McLaren	a 1 vuelta
10. Timo Glock (GER) Toyota	a 1 vuelta
11. Robert Kubica (POL) BMW Sauber	a 1 vuelta
12. Nelson Piquet (BRA) Renault	a 1 vuelta
13. Kazuki Nakajima Williams	a 1 vuelta
14. Giancarlo Fisichella (ITA) Force India	a 1 vuelta

MUNDIAL DE PILOTOS

.1. Jenson Button (GBR)	41 puntos
.2. Rubens Barrichello (BRA)	27
.3. Sebastian Vettel (GER)	23
.4. Mark Webber (AUS)	15,5
.5. Jarno Trulli (ITA)	14,5
.6. Timo Glock (GER)	12
.7. Lewis Hamilton (GBR)	9
.8. Fernando Alonso (ESP)	**9**
.9. Nick Heidfeld (GER)	6
10. Nico Rosberg (GER)	4,5
11. Heikki Kovalainen (FIN)	4
12. Felipe Massa (BRA)	3
13. Kimi Raikkonen (FIN)	3
14. Sebastian Buemi (SUI)	3
15. Sebastien Bourdais (FRA)	1

MUNDIAL DE CONSTRUCTORES

.1. Brawn GP	68 puntos
.2. Red Bull Racing	38,5
.3. Panasonic Toyota	26,5
.4. Vodafone McLaren Mercedes	13
.5. ING Renault	9
.6. BMW Sauber	6
.7. Scudería Ferrari Marlboro	6
.8. AT&T Williams	4,5
.9. Scudería Toro Rosso	4

|TIEMPO MUERTO|

DIEGO IZCO

Montmeló: conclusiones

Primera curva. Crisis en Montmeló. Llamé a un buen amigo, fiel a esta cita desde que el mundo es mundo, para aliviarle el atasco habitual tras el Gran Premio. Ya estaba en el peaje de Montcada i Reixac (o algo así), 70 kilómetros más lejos de Montmeló que ningún año a la misma hora. Me lo describió con gracia: «No sé cómo se habrá visto en la tele, o si habrán puesto planos de gradas llenas... Pero aquí no había ni la mitad de los que estuvimos el año pasado».

Segunda curva. Unos hablan exclusivamente de crisis, pero se adivina algo de tristeza en el ambiente. ¿Se está apagando la 'F1manía'? Al mismo ritmo que Alonso ha dejado de ser un habitual de los podios, el tiempo ha ido separando el polvo de la paja; es decir, se van quedando los aficionados y empiezan a desaparecer los asomados. El verdadero forofo tiene sus 150 ó 300 euros, qué mas da, guardados desde hace tiempo. El asomado también los guardaba, pero, entre la crisis y el bajonazo sistemático de Alonso en cada Gran Premio, se ha quitado de en medio.

Tercera curva. Puede que volvamos a tener un repunte importante de asomados si llega el año en que nuestro asturiano simpático se vista de rojo para subirse a un Ferrari, o si de repente en los bajofondos de Renault se obra un inexplicable milagro como el que vivimos en los últimos Grandes Premios de la última temporada. Pero las máscaras ya están en el suelo.

Recta final. Bernie Ecclestone asegura que la imposición de un límite presupuestario en 2010 serviría para «salvar a los equipos de la estupidez». Visto que en 2009 los 'pobres' están levantándoles la silla a los 'ricos' con una facilidad inusitada, dejémoslo estar. Porque ya no es tanto el dinero de que dispongas como en qué lo invierte: si con cuatro ochenas te fabricas un difusor que apesta a ilegal y después la FIA lo aprueba... ■

BALONCESTO

La lesión de Yao Ming deja a los Rockets sin un puntal

EP / HOUSTON

El potente pívot de los Houston Rockets Yao Ming se perderá el resto de la temporada de la NBA por una fractura en el pie izquierdo que se produjo en el tercer partido de la serie de los 'play off' que enfrenta a la franquicia de Texas contra Los Angeles Lakers.

En principio, en el combinado creían que el problema físico no sería demasiado grave, pero las pruebas invalidaron el diagnóstico inicial. Pese a que el chino no necesitará una intervención, deberá permanecer en el dique seco entre ocho y 12 semanas.

El jugador, de 2,29 metros de altura, sumó un total de 19 puntos y 14 rebotes en su última aparición. Así, firmó un 'doble-doble', pese a que cojeaba de forma evidente.

«Para que el hueso se recupere correctamente, Yao tendrá que inmovilizar el pie. Desafortunadamente, ya no podrá ayudar al equipo esta campaña», comentó el médico de los Houston Rockets, Tom Clanton.

Cabe resaltar que Ming sufrió una lesión en el mismo pie en el curso pasado -febrero de 2008-, que le obligó a perderse una gran parte de la competición y a centrar sus esfuerzos en participar en los Juegos Olímpicos de Pekín, dado que es uno de los deportistas más importantes de su país.

El técnico de los Rockets, Rick Adelman, optó por desdramatizar la situación. «Hemos ganado partidos con bajas durante todo el año. Lo que debemos hacer es creer en nosotros mismos».

CICLISMO | GIRO DE ITALIA

Petacchi logra el triunfo en un apretado sprint

El italiano se impone a Mark Cavendish, que continúa al frente de la clasificación general

E. PRESS / TRIESTE

El italiano Alessandro Petacchi (LPR Brakes) obtuvo la victoria en la primera etapa en línea del Giro de Italia, compuesta por 152 kilómetros entre las localidades de Jesolo y Trieste, en la que demostró su fortaleza por delante de su principal rival en las llegadas masivas, el líder de la prueba, el inglés Mark Cavendish (Columbia High Road).

El 'sprinter' toscano se aprovechó del trabajo del bloque de la 'maglia' rosa para lanzar un ataque a 300 metros de la línea de meta que no encontró respuesta, lo que le permitió ganar con solvencia para celebrar su vigésima victoria en la ronda, y la décima en lo que va de temporada.

La jornada comenzó con lentitud debido a la sencillez del recorrido, hasta que Scarselli (Team ISD) decidió salir de la monotonía inicial y protagonizó la fuga del día al escaparse en solitario tras haberse superado apenas los primeros nueve kilómetros.

El corredor florentino, que recorrió más de un centenar de kilómetros en cabeza con el permiso del pelotón, llegó a alcanzar más de ocho minutos de ventaja. Pero el destacamento, comandado por las escuadras con intereses por la victoria de etapa, Columbia High Road, Garmin y LPR, fueron alternando gregarios para ir reduciendo las diferencias.

CLASIFICACIONES

SEGUNDA ETAPA

.1. Alessandro Petacchi (ITA-LPR Brakes)	3h43:07
.2. Mark Cavendish (GBR-Columbia-Highroad)	m.t.
.3. Ben Swift (GBR-Katusha)	m.t.
.4. Allan Davis (AUS-Quick Step)	m.t.
.5. Tyler Farrar (USA-Garmin-Slipstream)	m.t.
.6. Oscar Gatto (ITA-ISD)	m.t.
.7. Francesco Gavazzi (ITA-Lampre)	m.t.
.8. Davide Vigano (ITA-Fuji-Servetto)	m.t.
.9. Manuele Mori (ITA-Lampre)	m.t.
10. Dries Devenyns (BEL-Quick Step)	m.t.
11. Thomas Fothen (ALE-Team Milram)	m.t.
12. Paolo L. Borghini (ITA-Barloworld)	m.t.
13. Jackson Rodríguez (ECU-Serramenti)	m.t.
14. Steve Chainel (FRA-Bouygues)	m.t.

CLASIFICACIÓN GENERAL

.1. Mark Cavendish (GBR-Columbia)	4h04:43
.2. Mark Renshaw (AUS-Columbia-Highroad)	a 14
.3. Michael Rogers (AUS-Columbia-Highroad)	a 14
.4. Thomas Lovkvist (SWE-Columbia)	a 14
.5. Edvald Boasson (NOR-Columbia-Highroad)	a 14
.6. Tyler FARRAR (USA-Garmin)	a 16
.7. Alessandro Petacchi (ITA-LPR)	a 16
.8. Christian Vandevelde (USA-Garmin)	a 20
.9. Bradley Wiggins (GBR-Garmin)	a 20
10. Lance Armstrong (USA-Astana)	a 27
11. José Luis Rubiera (ESP-Astana)	**a 27**

GENERAL POR EQUIPOS

.1. Lampre	11:09:21
.2. Quick Step	m.t.
.3. Team Columbia-High road	m.t.
.4. ISD	m.t

Petacchi se dispone a levantar los brazos sobre la línea de meta. / S. R. (REUTERS)

Con el Adriático de fondo, Scarselli fue absorbido por la masa en los últimos 30 kilómetros. En el tramo final, el ritmo de la carrera se incrementó al aparecer en carrera Garmin y Astaná, que buscaban protagonismo con Armstrong regalando esfuerzos.

Fruto de los nervios finales, el asfalto se cobró varias caídas y cortes, destacando la de Michael Russ (Milram), y el pelotón fue estirándose antes de afrontar el último kilómetro. Pese a contar con Rogers (Columbia High Road) como lanzador de lujo, Cavendish nada pudo hacer ante el definitivo ataque del veterano 'Ale-Jet', que sacó a relucir una vez más su enorme categoría en finales reñidos.

Para la jornada de hoy, el protagonismo de la carrera transalpina volverá a recaer en los especialistas de la velocidad, que gozarán de una nueva oportunidad para sumar una victoria en un recorrido plano, de 198 kilómetros y que discurre entre las localidades de Grado y Valdobbiadene, al norte de Italia.

TENIS | MASTERS 1.000 DE MADRID

Tommy Robredo supera a Kiefer y se clasifica para la segunda ronda

La canaria Carla Suárez dice adiós tras perder ante la china Na Li

AGENCIAS / MADRID

El estreno competitivo del cuadro masculino en la pista Manolo Santana, la principal de la Caja Mágica, supuso el triunfo del español Tommy Robredo, que tuvo que remontar ante el alemán Nicolas Kiefer (3-6, 6-2 y 6-2) para alcanzar la segunda ronda del Masters 1.000 de Madrid.

El tenista de Hostalric, decimoctavo del mundo en estos momentos, necesitó dos horas de lucha para asegurar su continuidad en el torneo.

El catalán, que nunca había perdido con Kiefer en las dos ocasiones anteriores en las que se habían enfrentado ambos competidores, tuvo que frenar el buen inicio del adversario, que aprovechó la rotura que efectuó en el set de arranque para transitar por delante en el marcador.

El representante patrio ganó en firmeza con el paso de los minutos, y terminó dando la vuelta al marcador.

Merece la pena destacar que Robredo ha conseguido este año los títulos de Costa do Sauipe y Buenos Aires.

TROPIEZO. En cambio, Carla Suárez se despidió a las primeras de cambio del evento, tras caer en su choque contra la china Na Li (7-5, 1-6 y 5-7), que mostró más frialdad para decantar el compromiso en los momentos decisivos, cuando la canaria parecía lanzada hacia el éxito.

La isleña se llevo un primer set que resultó alborotado, en el que logró romper hasta en tres ocasiones el saque de su oponente. El buen comportamiento de la española no hacía presagiar su descalabro en el segundo parcial, en el que solo pudo adjudicarse un juego. Suárez no consiguió remontar el vuelo en el inicio de la manga decisiva, y, pese a que mejoró bastante en la recta final, acabó sucumbiendo.

Por otro lado, el catalán Albert Montañés, séptimo cabeza de serie, ganó el Abierto de Estoril al superar al estadounidense James Blake por 5-7, 7-6 y 6-0.

BALONMANO | LIGA ASOBAL

El Ciudad Real se lleva el título tras imponerse al Barcelona por 37-26

EP / CIUDAD REAL

El Balonmano Ciudad Real se proclamó ayer, por tercer año consecutivo, campeón de la Liga Asobal. Lo hizo a falta de una jornada, y después de derrotar de una manera contundente (37-26) al Barcelona Borges.

El equipo azulgrana necesitaba ganar en tierras manchegas, y conseguirlo por más de tres goles, para superar a su rival en la tabla. De todos modos, los manchegos saltaron a la pista muy concentrados y sentenciaron el compromiso en una gran primera parte. Llegó al descanso con una renta de 20-12, y en la segunda mitad los jugadores 'culés' no lograron reaccionar. De hecho, la diferencia aumentó.

El conjunto anfitrión, que estrenó su palmarés en el campeonato doméstico de la regularidad en la campaña 2003-04, bajo la batuta de Juan de Dios Román, actual presidente de la Federación Española de Balonmano, es el único que ha logrado repetir victoria en el evento desde que lo hizo el propio Barcelona en la segunda mitad de los años 90.

La escuadra catalana, con 17 entorchados, es la que más veces ha triunfado en el campeonato. Acumula siete más que el Granollers, el segundo en la clasificación. El Atlético de Madrid ganó nueve en el pasado, y el Alicante cuatro. El Bidasoa Irún se llevó dos, al igual que el Portland San Antonio.

El Villarreal aplaza el 'alirón'

El Barcelona se vio con el título en el bolsillo, pero un tanto de Llorente mantiene la emoción una semana más

BARCELONA	VILLARREAL
3	3

BARCELONA: Víctor Valdés; Alves, Puyol, Piqué, Abidal; Touré, Xavi (Sergio Busquets, m. 84), Keita, Messi (Gudjohnsen, m. 89), Eto'o (Sylvinho, m. 79) e Iniesta.
VILLARREAL: Diego López; Javi Venta, Godín, Gonzalo, Capdevila; Eguren, Pires (Bruno, m. 64), Cani, Ibagaza (Matías Fernández, m. 71), Rossi (Nihat, m. 64) y Llorente.

ÁRBITRO
Fernando Teixeira Vitienes (Cántabro). Mostró cartulinas amarillas a Gonzalo (m. 37), Pires (m. 37), Godín (m. 50), Rossi (m. 57), Alves (m. 82) y a Matías Fernández (m. 87). Expulsó a Abidal (m. 77).

GOLES
1-0, m. 12: Keita. 1-1, m.22: Llorente. **2-1**, m. 36: Eto'o. **3-1**, m. 45+1: Alves. **3-2**, m. 78: Matías Fernández, de penalti. **3-3**, m. 90+2: Llorente.

INCIDENCIAS
Asistieron al encuentro 95.776 espectadores, que llenaron las gradas del Camp Nou, en partido de la trigésimo quinta jornada de Primera. La entrada de hoy es la segunda mejor de la temporada, después de la del partido ante el Real Madrid. La expulsión de Abidal supone que el lateral no pueda jugar la final de la Copa del Rey.

Los jugadores del Barcelona festejan el primer gol del encuentro, obra de Keita. / DANI CARDONA (REUTERS)

EFE / BARCELONA

Un tanto de Joseba Llorente en el minuto 92 frustró el alirón del Barcelona, que fue campeón hasta entonces, y que ahora solo necesita un punto en los tres partidos que quedan para levantar su decimonoveno título liguero, después del empate conseguido ayer por el Villarreal en el Camp Nou (3-3).

El conjunto azulgrana y sus aficionados ya se veían levantando el trofeo liguero, pero una expulsión del francés Eric Abidal (m.77), que supuso un penalti, permitió la reacción de los hombres de Manuel Pellegrini, quienes acortaron distancias con la pena máxima de Matías Fernández e igualaron el partido con un gran tanto de Llorente, que ya había marcado el primero de su equipo.

Lo tenía todo preparado el equipo dirigido por Pep Guardiola. De hecho, cedió un empate, el tercero de la temporada en casa, porque el partido se enredó puntualmente después de que quedarse con un jugador menos, más que por el juego del Villarreal, que siempre fue a remolque y que tan solo sacó la cabeza a partir del 3-2.

El técnico del conjunto catalán anunció que había llegado el momento de cerrar la Liga cuanto antes mejor y sus jugadores estuvieron a punto de conseguirlo. De hecho, el Barcelona se adelantó en el marcador con un tanto del marfileño Keita (m. 12) y se rehizo tras el empate conseguido por Llorente en el 22.

ANTES DEL DESCANSO. Pero, poco después, cuando los azulgrana se pusieron por delante en el marcador, por medio de un tanto de Samuel Eto'o, el dueño del campo se sintió campeón y más aún cuando, al borde del descanso, Dani Alves marcó el 3-1 después de un lanzamiento de falta.

Hasta entonces, el Barcelona fue el equipo dominador que ha lucido durante toda la temporada. Salió decidido a levantar el título en el Camp Nou, algo que no ocurría desde la temporada 1997-98, y no tuvo ni una duda. Keita, en la tercera ocasión de los azulgrana, decidió después de un remate que dio en Gonzalo (m. 12).

Iluminados por Iniesta, que recibió repetidas ovaciones durante toda la tarde, los azulgrana jugaron a lo que saben: al toque, al desmarque, desde la presión.

Sin embargo, el Villarreal, que ayer jugó con una clara vocación ofensiva, equilibró la contienda después de una combinación entre Ibagaza y Rossi, que remachó desde muy cerca Joseba Llorente (1-1, m. 22).

Incluso los jugadores castellonenses pudieron ponerse por delante, aunque el remate cercano de Rossi fue despejado por Víctor Valdés, en una gran intervención que salvó a los suyos.

A partir de entonces, el bloque 'culé' jugó como más le gusta y se hizo dueño y señor del partido. En un rápido saque de falta, el balón llegó sobre Iniesta, quien regaló el tanto a Samuel Eto'o, su vigésimo octavo gol en la Liga.

Minutos después, cuando Dani Alves, en un lanzamiento de falta, batió al arquero Diego López, el Barcelona y sus seguidores se sintieron campeones, cuando aún faltaban 45 minutos.

EUFORIA EN EL CAMP NOU. Con excepción de los minutos finales, el segundo tiempo fue una fiesta barcelonista. Banderas al viento y gritos de euforia. El centrocampista Xavi marcó el cuarto, pero no subió al electrónico porque fue anulado por un fuera de juego inexistente de Keita (m. 50).

Samuel Eto'o, el máximo goleador de la Liga y con la 'Bota de oro' entre ceja y ceja, fue el que más lo intentó ante la portería rival. Pareció que el equipo ya buscaba galardones individuales, principalmente el del camerunés, un jugador fundamental, una vez prácticamente asegurado el 'Zamora' de Víctor Valdés.

El tanto de Matías Fernández, después de transformar un penalti en el minuto 78, le dio toda la emoción a los minutos finales, en una jugada que supuso la expulsión de Eric Abidal. A renglón seguido, el Villarreal se lanzó en busca del empate y lo tuvo en una jugada enredada, después de una falta lanzada por Nihat.

Jugando con 10, la escuadra catalana sufrió por el empuje de su oponente y se quedó helado cuando Llorente, en el tiempo añadido, controló un balón a la espalda de su defensa y puso el balón en la cruceta de la meta azulgrana, una diana que aplaza el 'alirón' de los hombres de Pep Guardiola, que solo necesitan un punto más para levantar su decimonoveno título liguero.

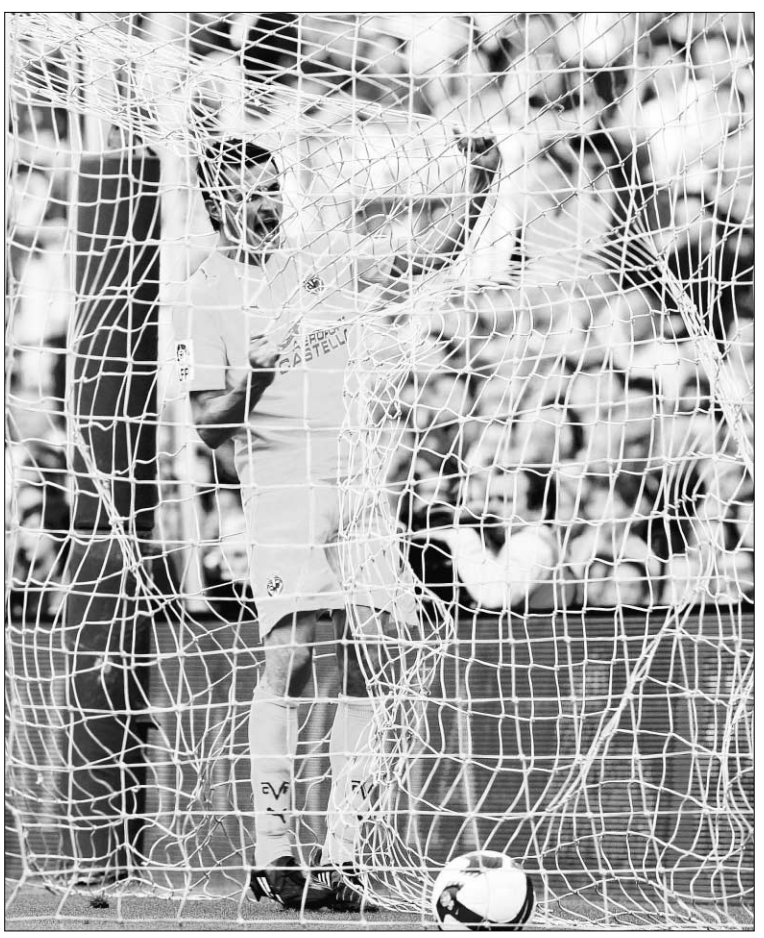

Llorente marcó dos tantos en el Camp Nou. / A. OLIVÉ (EFE)

Iniesta se perderá la final de Copa

El centrocampista del Barcelona Andrés Iniesta sufrió una rotura del recto anterior de su pierna derecha durante el partido frente al Villarreal en el Camp Nou y está totalmente descartado para jugar la final de la Copa del Rey del próximo miércoles frente al Athletic de Bilbao, al igual que Abidal, que fue expulsado. El jugador manchego, artífice del pase del conjunto de Pep Guardiola a la final de la Liga de Campeones tras marcar 'in extremis' en el tiempo añadido, será sometido hoy a varias pruebas para conocer el alcance exacto su lesión. El internacional, una figura clave en el esquema del equipo catalán, no solo se perderá la final del torneo del KO, sino que peligra su participación en la de la máxima competición continental contra el Chelsea del próximo 27 de mayo en el Olímpico de Roma.

El Sporting se complica la salvación a falta de tres jornadas

3	ALMERÍA
1	SPORTING

ALMERÍA: Esteban; Michel (José Ortiz, m. 56), Carlos, Pellerano, Guilherme; Soriano, Juanito, Ortiz, Kalu Uche (Piatti, m. 82); Nieto (Crusat, m. 63) y Negredo.
SPORTING: Cuéllar; Sastre, Gerard, Jorge, José Ángel; Camacho, Matabuena, Carmelo (Mateo, m. 75), Castro (Pedro, m. 70); Míchel (Barral, m. 59) y Bilic.

ÁRBITRO
Pérez Burrull (C. Cántabro). Amonestó a los locales Negredo, Carlos, Soriano y Ortiz y a los visitantes Carmelo y Barral.

GOLES
0-1, M. 06: Carmelo. **1-1**, M. 26: Nieto. **2-1**, M. 55: Uche. **3-1**, M. 90: Piatti.

EFE / ALMERÍA
El Sporting, con su derrota en Almería, se complica la permanencia a falta de tres jornadas para la conclusión del campeonato, pues no supo sacarle fruto pese a ponerse por delante en el marcador.

El equipo de Manolo Preciado apenas si tuvo ocasiones de gol, salvo la que sirvió para que los asturianos se adelantaran en el marcador en el minuto seis. Lo hicieron en una acción en la que Jorge, sin oposición a la hora de centrar, la puso al segundo palo donde Carmelo, sin encontrar quien le entorpeciera, remató de cabeza para poner al Sporting por delante en el marcador.

Tras adelantarse el equipo visitante, el bloque local comenzó a tener algo más el balón y, en el minuto 18, pudo marcar tras un certero centro de Nieto que Uche mandó fuera. Pero en el 26 llegó el empate, tras una excelente jugada de Juanma Ortiz que se la puso a Nieto y el madrileño, tras acomodarse el balón, la mandó al fondo de las mallas.

Con el gol, el cuero fue del Sporting, pero carente de ocasiones de peligro hasta que concluyó la primera mitad.

En la segunda parte, el cuadro de Hugo Sánchez encontró el 'tesoro' en los primeros minutos y jugó mejor que en la primera parte, por lo que un balón de Guilherme a Negredo, éste se la puso a Uche para que consiguiera el tanto y pusiera al equipo local por delante en el marcador.

A partir de ahí, el Sporting no tuvo armas para apaciguar la ansiedad y, con una defensa sin recursos para frenar al rival, fue casi un monólogo de los andaluces, pese a que Preciado, con la entrada de Barral, buscó más presencia arriba y pudo marcar en el 62, pero el cabezazo del gaditano lo despejó portero Esteban.

Luego, el Almería pudo marcar hasta en tres ocasiones antes de la sentencia en acciones de Juanma Ortiz, en el 66; Negredo, en el 72, y el argentino Piatti, en el minuto 86.

Luego, en el 90, el propio Pablo Daniel Piatti aprovechó la generosidad de Negredo para hacer el tercero y dar por sentenciado el encuentro.

Épica remontada del Atlético con 10 jugadores

Forlán, por partida doble, y Agüero anotaron los tantos rojiblancos frente al Espanyol

3	ATLÉTICO
2	ESPANYOL

ATLÉTICO DE MADRID: Leo Franco; Heitinga, Perea, Ujfalusi, Pernía; Maxi Rodríguez (Pablo, m. 34), Assuncao, Raúl García (Banega, m. 71), Simao; Forlán y 'Kun' Agüero (Camacho, m. 90).
ESPANYOL: Kameni; Sánchez, Jarque, Pareja, Chica (Beranger, m. 55); Hurtado, De la Peña (Callejón, m. 66); Luis García, Alonso, Nené; y Tamudo (Román, m. 23).

ÁRBITRO
Mateu Lahoz (C. Valenciano). Expulsó a Perea, del Atlético, en el minuto 31. Amonestó a los locales Raúl García (m. 31), Heitinga (m. 42) y Agüero (m. 60) y a los visitantes Sánchez (m. 16), Alonso (m. 17), Moisés (m. 52), Román (m. 58), Callejón (m. 82) y Beranger (m. 83).

GOLES
0-1, m. 37: Nené, de penalti. **0-2**, m. 39: Jarque. **1-2**, m. 52: Forlán. **2-2**, m. 60: Agüero. **3-2**, m. 90: Forlán.

EFE / MADRID
Una proeza en la segunda parte, con un 0-2 en contra y diez jugadores, levantó al Atlético en un momento crítico, cuando las opciones de Liga de Campeones amenazaban con escaparse definitivamente ante un Espanyol mejor en la primera mitad, pero asustado ante el empuje rojiblanco tras el descanso.

Era un partido exigente. Lo había advertido Abel Resino y lo confirmó el equipo blanquiazul, que llegaba al Calderón tras cuatro triunfos seguidos. Los visitantes, con Iván de la Peña al mando, manejaron el inicio del duelo con mucha movilidad, rapidez, convicción y valentía. Antes del primer minuto, Tamudo avisó al argentino Leo Franco, cada vez más intranquilo por el dominio del Espanyol en el arranque del choque.

Un remate alto de Agüero y un disparo fallido de Forlán dentro del área fueron los argumentos ofensivos del equipo madrileño en la primera media hora, más por empuje que por presencia en ataque, donde el camerunés Kameni observaba sin muchos sobresaltos el desarrollo del duelo.

Aunque el paso del tiempo pareció descargar también de trabajo a la defensa local, al Atlético se le complicó el partido en apenas ocho minutos. En ese tiempo, el colombiano Perea vio la roja directa por un codazo, aunque el árbitro no había pitado en principio ni falta, y encajó dos goles.

El primero, en un penalti de Pernía sobre el uruguayo Iván Alonso, transformado por Nené (0-1), y el segundo en un saque de falta rematado en el segundo palo por Jarque en posición dudosa (0-2, m. 37). Los dos tantos, en apenas dos minutos. Duro castigo para el Atlético, que reclamó una pena máxima clara sobre Agüero y obligado a remontar un 0-2 en la segunda parte con diez hombres.

HAZAÑA. Una hazaña improbable por el desarrollo del choque, pero aún posible, sobre todo con el 1-2 del uruguayo Forlán, un cañonazo imparable desde lejos que dio ilusión al Atlético. El delantero ya suma 26 goles en Liga. Es su temporada más goleadora, incluso por encima de la 2004-05, cuando fue Bota de Oro.

Esa diana rearmó de ganas y confianza al conjunto rojiblanco, que ya se sintió capaz de empatar. Tembló el Espanyol, con un paradón de Kameni al portugués Simao Sabrosa y un cabezazo del holandés John Heitinga, y creció el Atlético, aún más cuando 'Kun' Agüero transformó en gol un centro chut de Pernía (2-2, m. 60).

Le faltó gasolina al bloque rojiblanco para dar continuidad a ese momento de euforia, detenido por el Espanyol, que recuperó el control, pero que mantuvo su sufrimiento por la entrega del bloque local, que acarició el 3-2 en una falta de Forlán.

Lo intentó el conjunto madrileño hasta el final, con más de un susto en los contragolpes de su rival, y logró la proeza, un 3-2 impensable en el inicio de la segunda mitad con 0-2 en el marcador y un hombre menos. Lo firmó Forlán, a pase de Simao. Un gol que reforzó la vida del Atlético en la lucha por la 'Champions'.

Chica cae al césped tras chocar con Raúl García. / JUAN C. HIDALGO (EFE)

Un penalti de Luque acerca al Málaga a los puestos europeos

1	MÁLAGA
0	RACING

MÁLAGA: Goitia; Gámez, Weligton, Hélder, Nacho; Luque, Duda, Eliseu (Miguel Ángel, m. 69), Lolo; Baha (Fernando, m. 76) y Adrián (Adriano, m. 60).
RACING DE SANTANDER: Toño; Valera, Garay, Marcano, Sepsi; Munitis, Luccin (Edu Bedia, m. 87), Lacen, Toni Moral (Serrano, m. 69); Zigic y Jonatan Pereira (Tchité, m. 46).

ÁRBITRO
Velasco Carballo (C. Madrileño). Mostró tarjeta amarilla a los jugadores del Málaga Duda (m. 12), Lolo (m. 40), Hélder (m. 90) y Goitia (m. 90), y a los del Racing Toni Moral (m. 12), Munitis (m. 13), Garay (m. 47), Sepsi (m. 56) y Marcano (m. 83).

GOL
1-0, M. 87: Luque (p).

EFE / MÁLAGA
El Málaga se reencontró con el triunfo en La Rosaleda, llevaba más de tres meses sin ganar en su estadio, ante el Racing de Santander (1-0) y, con un gol de penalti, se acerca otra vez a los puestos que permiten disputar la UEFA.

El encuentro fue especial, además de la importancia de los puntos, porque regresaba a La Rosaleda, después de varios meses, el autor del ascenso del bloque andaluz a Primera, el ahora técnico cátabro Juan Ramón Muñiz.

En un duelo sin apenas emoción, tuvo que ser un penalti el que desnivelara el electrónico. El delantero brasileño Adriano, cogió un rechace dentro del área y Luccin, que resultó lesionado en la jugada, le trabó. Luque no desaprovechó y marcó su séptimo gol. Triunfo y vuelta a soñar con la competición continental.

Goitia despeja el balón ante Garay. / J. ZAPATA (EFE)

PRIMERA DIVISIÓN

RESULTADOS

Valencia-Real Madrid	3 - 0
Barcelona-Villarreal	3 - 3
Sevilla FC-Mallorca	3 - 1
Getafe-Osasuna	3 - 0
Recreativo-Deportivo	1 - 2
Real Valladolid-Numancia	0 - 0
Málaga-Racing Club	1 - 0
Almería-Sporting de Gijón	3 - 1
Athletic Club-Real Betis	1 - 0
At. Madrid-Espanyol	3 - 2

PRÓXIMA JORNADA

At. Madrid-Valencia
Espanyol-Athletic Club
Real Betis-Almería
Sporting de Gijón-Málaga
Racing Club-Real Valladolid
Numancia-Recreativo
Deportivo-Getafe
Osasuna-Sevilla FC
Mallorca-Barcelona
Villarreal-Real Madrid

EQUIPOS		TOTALES							CASA						FUERA					
		Puntos	J	G	E	P	GF	GC	J	G	E	P	GF	GC	J	G	E	P	GF	GC
1	Barcelona	86	35	27	5	3	103	31	18	14	3	1	61	13	17	13	2	2	42	18
2	Real Madrid	78	35	25	3	7	79	44	18	14	2	2	48	26	17	11	1	5	31	18
3	Sevilla FC	63	35	19	6	10	51	39	18	10	2	6	27	20	17	9	4	4	24	19
4	Valencia	59	35	17	8	10	65	50	18	11	4	3	45	26	17	6	4	7	20	24
5	At. Madrid	58	35	17	7	11	72	56	17	11	1	5	43	23	18	6	6	6	29	33
6	Deportivo	56	35	16	8	11	46	44	17	10	4	3	28	16	18	6	4	8	18	28
7	Villarreal	56	35	15	11	9	52	49	17	10	3	4	27	22	18	5	8	5	25	27
8	Málaga	54	35	15	9	11	53	53	18	8	6	4	27	22	17	7	3	7	26	31
9	Almería	46	35	13	7	15	45	52	18	11	4	3	27	17	17	2	3	12	18	35
10	Mallorca	45	35	12	9	14	46	55	17	8	6	3	29	20	18	4	3	11	17	35
11	Athletic Club	44	35	12	8	15	46	55	18	9	2	7	27	25	17	3	6	8	19	30
12	Real Valladolid	42	35	12	6	17	41	52	18	8	5	5	20	15	17	4	1	12	21	37
13	Racing Club	39	35	10	9	16	44	45	17	4	7	6	24	19	18	6	2	10	20	26
14	Espanyol	38	35	9	11	15	39	49	17	6	5	6	24	22	18	3	6	9	15	27
15	Getafe	37	35	9	10	16	47	54	18	6	4	8	26	23	17	3	6	8	21	31
16	Real Betis	37	35	9	10	16	47	56	17	3	7	7	21	24	18	6	3	9	26	32
17	Osasuna	36	35	8	12	15	38	46	17	7	4	6	25	21	18	1	8	9	13	25
18	Sporting de Gijón	34	35	11	1	23	41	76	17	6	1	10	20	35	18	5	0	13	21	41
19	Recreativo	33	35	8	9	18	33	53	18	4	4	10	17	28	17	4	5	8	16	25
20	Numancia	32	35	9	5	21	37	66	17	8	3	6	22	20	18	1	2	15	15	46

QUINIELA

10-mayo-2009

1.	Valencia - Real Madrid	X
2.	Barcelona - Villarreal	X
3.	Sevilla - Mallorca	X
4.	Getafe - Osasuna	X
5.	Valladolid - Numancia	X
6.	Málaga - Racing	X
7.	Almería - Sporting	X
8.	Athletic - Betis	X
9.	At. Madrid - Espanyol	X
10.	Girona - Xerez	X
11.	Tenerife - Murcia	X
12.	Huesca - Zaragoza	X
13.	Salamanca - Rayo Vallecano	X
14.	Córdoba - Elche	X
15.	Recreativo - Deportivo	X

SEGUNDA DIVISIÓN

RESULTADOS

Girona-Xerez	0 - 2
Castellón-Sevilla Atco.	3 - 0
Gimnástic-Deportivo Alavés	1 - 1
Eibar-Hércules	0 - 1
Tenerife-Real Murcia	3 - 1
Huesca-Real Zaragoza	0 - 1
Celta de Vigo-Las Palmas	0 - 1
Alicante-Real Sociedad	1 - 2
Albacete-Levante	0 - 1
Salamanca-Rayo Vallecano	0 - 1
Córdoba-Elche	1 - 1

PRÓXIMA JORNADA

Rayo Vallecano-Córdoba
Levante-Salamanca
Real Sociedad-Albacete
Las Palmas-Alicante
Real Zaragoza-Celta de Vigo
Real Murcia-Huesca
Hércules-Tenerife
Deportivo Alavés-Eibar
Sevilla Atco.-Gimnástic
Xerez-Castellón
Elche-Girona

EQUIPOS		TOTALES							CASA						FUERA					
		Puntos	J	G	E	P	GF	GC	J	G	E	P	GF	GC	J	G	E	P	GF	GC
1	Xerez	72	36	21	9	6	65	36	18	12	2	4	37	17	18	9	7	2	28	19
2	Tenerife	69	36	20	9	7	67	42	18	13	3	2	43	19	18	7	6	5	24	23
3	Real Zaragoza	65	36	18	11	7	62	38	18	12	5	1	37	16	18	6	6	6	25	22
4	Hércules	64	36	17	13	6	66	37	18	10	7	1	40	17	18	7	6	5	26	20
5	Rayo Vallecano	62	36	16	14	6	43	33	17	9	7	1	27	16	19	7	7	5	16	17
6	Real Sociedad	57	36	14	15	7	42	30	18	7	8	3	18	12	18	7	7	4	24	18
7	Salamanca	56	36	15	11	10	53	37	18	11	4	3	36	14	18	4	7	7	17	23
8	Levante	56	36	16	8	12	51	51	17	10	3	4	30	20	19	6	5	8	21	31
9	Castellón	53	36	13	14	9	46	38	19	8	9	2	28	16	17	5	5	7	18	22
10	Gimnástic	48	36	11	15	10	52	44	18	8	8	2	28	13	18	3	7	8	24	31
11	Elche	47	36	11	14	11	47	41	18	7	7	4	24	17	18	4	7	7	23	24
12	Huesca	45	36	11	12	13	40	40	18	8	5	5	23	17	18	3	7	8	17	23
13	Las Palmas	44	36	10	14	12	42	42	18	7	6	5	24	17	18	3	8	7	18	25
14	Albacete	44	36	11	11	14	39	46	18	7	5	6	21	23	18	4	6	8	18	23
15	Real Murcia	43	36	12	7	17	40	52	18	9	5	4	20	14	18	3	2	13	20	38
16	Girona	42	36	9	15	12	35	44	19	8	8	3	22	14	17	1	7	9	13	30
17	Celta de Vigo	41	36	9	14	13	39	47	18	6	6	6	19	17	18	3	8	7	20	30
18	Córdoba	41	36	10	11	15	35	43	18	8	5	5	23	19	18	2	6	10	12	24
19	Deportivo Alavés	36	36	9	9	18	36	57	18	5	5	8	22	28	18	4	4	10	14	29
20	Alicante	31	36	7	10	19	32	57	18	2	6	10	17	30	18	5	4	9	15	27
21	Eibar	29	36	7	8	21	25	51	18	5	5	8	19	20	18	2	3	13	6	31
22	Sevilla Atco.	16	36	2	10	24	23	74	18	2	8	8	17	29	18	0	2	16	6	45

PRÓXIMO BOLETO

17-mayo-2009

1.	Villarreal-Real Madrid
2.	Mallorca-Barcelona
3.	Osasuna - Sevilla
4.	Deportivo - Getafe
5.	Numancia - Recreativo
6.	Racing - Valladolid
7.	Sporting - Málaga
8.	Betis - Almería
9.	Espanyol - Athletic
10.	Xerez - Castellón
11.	Hércules - Tenerife
12.	Murcia - Huesca
13.	Zaragoza - Celta
14.	Levante - Salamanca
15.	At. Madrid - Valencia

1ª

	Almería	At. Madrid	Athletic Club	Barcelona	Deportivo	Espanyol	Getafe	Málaga	Mallorca	Numancia	Osasuna	Racing Club	Real Betis	Real Madrid	Real Valladolid	Recreativo	Sevilla FC	Sporting de Gijón	Valencia	Villarreal
Almería		1-1	2-1	0-2	0-1		2-1	1-0	2-1	2-1	2-1	1-1	1-0	1-1	3-2	1-0	0-1	3-1	2-2	3-0
At. Madrid			2-3	4-3	4-1	3-2	1-1	4-0	2-0	3-0	2-4	4-1	2-0	1-2	1-2	4-0	0-1	3-1		3-2
Athletic Club	1-3			0-1	0-1	1-1	0-1	3-2	2-1	2-0	2-0	2-1	1-0	2-5	2-0	1-1	1-2	3-0	3-2	1-4
Barcelona	5-0	6-1	2-0		5-0	1-2	1-1	6-0	3-1	4-1		1-1	3-2	2-0	6-0	2-0	4-0	3-1	4-0	3-3
Deportivo	2-0	1-2	3-1			1-0		2-0	0-0	1-0	0-0	5-3	1-1	2-1	1-0	4-1	1-3	0-3	1-1	3-0
Espanyol	2-2	2-3		1-2	3-1		1-1		3-3	3-4	1-0	1-0	2-0	0-2	1-0	1-1	0-2	0-1	3-0	0-0
Getafe	2-2	1-2	1-1	0-1	1-2	1-1		1-2	4-1		3-0	0-1	0-0	3-1	1-0	2-1	0-2	5-1	0-3	1-2
Málaga	3-2	1-1	0-0	1-4	1-1	4-0	2-1		1-1	2-0	4-2	1-0		0-1	2-1	0-2	2-2	1-0	0-2	2-2
Mallorca	2-0	2-0	3-3		1-1	3-0	2-1	2-2		2-0	1-1	1-0	3-3	0-3	2-0	2-3	0-0	0-2	3-1	
Numancia	2-1	1-1	1-2	1-0	0-1	0-0	2-0	2-0	0-1		0-0	2-1	2-4	0-2	4-3			2-1	2-1	1-2
Osasuna	3-1	0-0	2-1	2-3	0-0	1-0	5-2	2-3	1-0	2-0		0-1	0-2		3-3	1-2		1-2	1-0	1-1
Racing Club	0-2	5-1	1-1	1-2	0-0	3-0		1-1	1-2	5-0	1-1		2-3	0-2		1-1	1-1	1-0	0-1	1-1
Real Betis		0-2	0-1	2-2	0-3	1-1	2-2	1-2	3-0	3-3	0-0	3-1		1-2		0-1	0-0	2-0	1-2	2-2
Real Madrid	3-0	1-1	3-2	2-6	1-0	2-2	3-2	4-3		4-3	3-1	1-0	6-1		2-0	1-0	3-4	7-1	1-0	1-0
Real Valladolid	1-0	2-1	2-1	0-1	3-0	1-1	1-0	1-3	3-0	0-0	0-0	0-1	1-3	1-0		1-1	3-2		0-1	0-0
Recreativo	1-1	0-3	1-1	0-2	1-2	0-1	1-1	0-4	2-4	3-1	1-0		1-0	0-1	2-3		0-1	2-0	1-1	1-2
Sevilla FC	2-1	1-0	4-0	0-3		2-0	0-1	0-1	3-1	1-0	1-1	0-2	1-2	2-4	4-1	1-0		4-3	0-0	1-0
Sporting de Gijón	1-0	2-5	1-1	1-6	3-2	0-3	1-2		0-1	3-1	2-1	0-2	1-2	0-4	2-1		1-0		2-3	0-1
Valencia	3-2	3-1		2-2	4-2	2-1	4-1	1-1	3-0	4-0	1-0	2-4	3-2	3-0	1-2	1-1	3-1	2-3		3-3
Villarreal	2-1	4-4	2-0	1-2	1-0	1-0	3-3	0-2	2-0	2-1	1-1	2-0	2-1		0-3	2-1	0-2	2-1		

«Nos toca soñar» El técnico del Numancia, Juan José Rojo, 'Pacheta', declaró que, a pesar del empate cosechado ante el Valladolid, su equipo, último, es el que «está más vivo de los de abajo y ahora nos toca soñar». / R. S. (EFE)

P. M. C.

▶"RANKING DE LA INDUSTRIA DEL MOTOR"

Siguiendo su costumbre, la revista "La Tribuna de Automoción" acaba de publicar un nuevo tomo de este "Ranking", que aparece cada seis meses. En sus 21ffl páginas cargadas de información y de fotografías a color, la publicación ofrece una panorámica muy amplia y actual sobre la situación del mercado automovilístico, titulando en portada "Un sector capaz de superar la crisis". Destaca asimismo en portada: "Ford Focus, el coche más vendido en 2008", "El automóvil pide ayudas directas a la compra" y "La prioridad es la cuota de mercado". Anuncia también una entrevista con Joan Clos, alcalde de Barcelona, provocada especialmente por la celebración del Salón del Automóvil en esta ciudad. Como es habitual en la publicación, distribuye colaboraciones, entrevistas, comentarios y noticias entre las secciones de opinión, empresas, motos, concesionarios, talleres, industria auxiliar, vehículos industriales, petroleras, resumen de las entrevistas realizadas por los redactores de "La Tribuna" a personalidades de la automoción a lo largo del pasado año, cronología del sector mes a mes y también la habitual sección ¿Quién es quién?, con todos los datos sobre integrantes de los cuadros responsables de cada marca No faltan, claro está alegres ilustraciones y apuntes de buen "humor automovilístico".

▶FIAT 500 CON EL SISTEMA START&STOP

El Fiat 500 ya está disponible en nuestro mercado con el sistema Start&Stop (S&S), de apagado y encendido automático del motor. Suministrado por Bosch, el sistema S&S apaga automáticamente el motor cuando el vehículo se detiene (tráfico congestionado, semáforos, etc), para arrancarlo automáticamente cuando el conductor pisa el embrague.

Disponible actualmente para el motor de gasolina de 1.2 de 69 CV, se puede combinar con el cambio Dualogic, que permite una excelente gestión de los cambios de marcha y se caracteriza por una elevada eficiencia mecánica. La transmisión automatizada coloca las bases para una gestión "inteligente" del estado encendido/apagado del motor, lo que garantiza consumos aun más reducidos. En este último caso, se consigue una reducción del consumo en ciclo combinado del 7% con unas emisiones de tan solo 110g/km. En el tráfico urbano, el ahorro puede alcanzar el 12%.

El 500 incorpora el sistema Start&Stop. / FIAT

Además, el 500 incorpora en toda la gama la tecnología eco:Drive, el innovador software de Fiat que, a través del dispositivo Blue&Me, permite a los conductores conocer en qué medida sus hábitos de conducción afectan a su consumo y las emisiones contaminantes. El sistema procesa, a través del puerto USB, toda la información referida a las características de conducción de los usuarios.

▶ **RENAULT** CON CAPACIDAD PARA CINCO O SIETE PLAZAS

El nuevo Grand Scénic con nuevas posibilidades

P.M. C.

Más de tres millones de unidades lleva vendidas en el mundo Renault de su Scénic, desde que le puso en el mercado hace unos diez años, y de ellas, 400.000 en España, cifras que dicen mucho a favor del modelo; que si sorprendió inicialmente por su innovador y hasta casi atrevido diseño, luego se fue afianzando rápidamente por sus excelentes valores. Ante esta acogida, la marca francesa acaba de invertir 250 millones de euros en hacer un nuevo Scénic, porque este Grand Scénic que ahora acaba de presentar a los medios de comunicación, es un coche totalmente renovado por fuera y por dentro. Es algo más largo y más ancho que el anterior, y asimismo es mayor su batalla. Se presenta con opciones para cinco y siete plazas y en las versiones denominadas Autentique, Expresión, Dynamique y Privilege.

Llega un renovado Grand Scénic. / RENAULT

A las buenas cualidades de conducción que ya ofrecía el anterior modelo, el nuevo Grand Scénic añade otras incorporaciones técnicas de indudable importancia, que dan a este monovolumen una categoría de altas prestaciones en todos los aspectos. Su consola central reúne todos los indicadores precisos, incluyendo, por menos de 500 euros, navegador Carminat que puede elegirse entre el sistema Tom Tom y el Bluetooth DVD, freno de aparcamiento asistido eléctrico e interruptor del limitador-regulador de velocidad. El cuadro de instrumentos dispone de pantalla en color TFT. El modelo tiene distribuidos por su interior hasta 40 espacios guardaobjetos, y asimismo su maletero ha crecido hasta permitir una maleta más. El radar de proximidad trasero dispone de sonido y cámara.

El espacio limitado nos impide reseñar los avanzados sistemas de seguridad activa y pasiva incorporados, pero puede imaginar el lector que son lo último que ofrece la tecnología, como asimismo los logros para conseguir un importante ahorro en el consumo y por supuesto cumpliendo escrupulosamente todas las reglas referidas a la contaminación.

LAS MOTORIZACIONES. En España se comercializa el nuevo Grand Scénic con tres motores de gasolina y cuatro diesel. En gasolina, el nuevo motor 2.0 16v desarrolla 140 VC, y va asociado a la transmisión CVT de variación continua; otro motor 1.6 16v con potencia de 110 CV y el nuevo Tce 130, con una potencia de 130 CV y caja manual de 6 velocidades.

En cuanto se refiere a los diesel, están dCI 105, dCi 130, dCi 150 FASP CVA y el dCi 160 FAP. Destacamos que el nuevo dCi 130, con potencia de 130 CV, va asociado a una caja manual de 6 marchas.

LOS PRECIOS. Los precios del Grand Scénic 5 plazas están entre los 17.500 y los 23.000 euros, según las versiones gasolina y diesel. En lo que se refiere al modelo de 7 plazas, dichos precios se encuentran entre los 19.000 y los 27.400 euros, incluyendo en ellos las versiones automáticas.

Moderno y útil salpicadero del Grand Scénic. / RENAULT

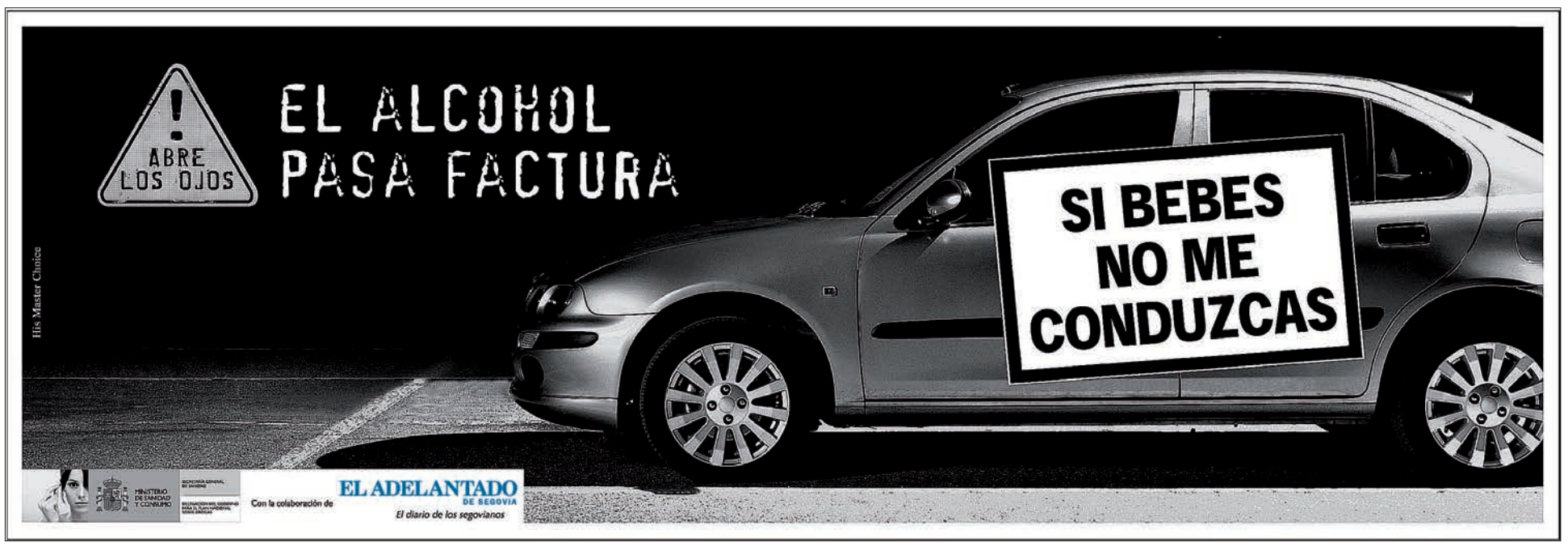

▶EL IMPACTO DE LA RECESIÓN

Las empresas pagan 2.500 euros al mes por cada trabajador contratado

El coste laboral medio por empleado ha aumentado en un año más del 5%, lo que, unido a la crisis, hace que muchas compañías se vean obligadas a despedir a parte de su personal

• El gasto en indemnizaciones se ha incrementado un 24%, impulsado sobre todo por el sector de la construcción, el más afectado por la depresión financiera nacional.

OTR-PRESS / MADRID

A las empresas nunca les había costado tanto dinero contar con trabajadores en su plantilla. El coste laboral medio por trabajador y mes, que incluye remuneraciones y cotizaciones sociales, se situó en el cuarto trimestre de 2008 en 2.548,86 euros, un 5,4% más que en el mismo período del año anterior. Es el mayor crecimiento interanual desde el año 2000, cuando comenzó a elaborarse la Encuesta de Coste Laboral. Esto, unido a la crisis económica, está llevando a muchas compañías a tener que prescindir de algunos de sus empleados para poder subsistir y ha aumentado en un 24% el gasto por indemnizaciones, sobre todo en el sector de la construcción.

Por su parte, la industria registró los salarios más altos, sobre todo en el País Vasco, seguido de Madrid. En el plano opuesto se encuentran Galicia y Murcia, que tiene los costes laborales más bajos, y Extremadura, donde los suelos son los más reducidos. En España se trabaja una media de 35,82 horas a la semana, pero por vacaciones y fiestas se pierden unas 4,7 horas.

Del total del coste laboral del cuarto trimestre del año pasado, el salarial (que comprende todas las remuneraciones, tanto en metálico como en especie) alcanzó los 1.897,2 euros, un 4,9% más que en el mismo período del ejercicio anterior, mientras que el salario ordinario, sin pagos extraordinarios ni atrasados, creció un 5,1%, hasta los 1.548,32 euros.

Los gastos de los sueldos, que incluyen las percepciones no salariales y las cotizaciones obligatorias a la Seguridad Social, fueron de 637,62 euros, un 6,7% más. Este crecimiento se debe al incremento de las indemnizaciones por despido y por fin de contrato, que aumentaron hasta en un 24% en los tres últimos meses del año anterior, mientras que las cotizaciones sociales crecieron un 3,4%.

También es importante conocer que los costes laborales por hora de trabajo efectiva aumentaron un 3,3% en ese período de tiempo, y se situaron en 18,6 euros. Este crecimiento se debió a que en este trimestre se trabajaron más horas, por el menor número de fiestas y vacaciones disfrutadas.

La construcción fue el sector en el que más crecieron los gastos laborales, pero la actividad con mayor coste fue la de la industria, con una tarifa media por trabajador y mes de 2.911,9 euros, un 5,4% más que en el mismo período de 2007. Por su parte, los servicios tuvieron un coste total de 2.429,02 euros, un aumento del 5% con respecto al ejercicio anterior.

LOS QUE MÁS GANAN. Según los datos oficiales conocidos el mes pasado, la industria registró los salarios más altos, con 2.173,07 euros (un 4,9% más que en el cuarto trimestre de 2007), seguido por los servicios (con 1.840,60 euros y un crecimiento del 4,7%) y por la construcción, con 1.817,99 euros, un repunte del 6,2%. El INE achaca estos crecimiento al abono de los atrasos y obligaciones pendientes (finiquitos), que han ascendido en los últimos meses.

En cuanto a los sueldos, el mayor crecimiento del salario ordinario se registró en los servicios (+5,2%), seguido de la industria (+5%) y la construcción (+4,8%), mientras que en el caso de los otros costes, este último nicho se situó en cabeza, con un repunte del 11,9%, seguido de la industria (+6,8%), y del sector terciario, que, debido a la moratoria en el pago de cotizaciones a la Seguridad Social de la actividad del transporte, presentó el aumento más bajo, con un 5,9%.

Los gastos laborales más altos tuvieron lugar en el País Vasco y en Madrid, con 2.963,01 euros y 2.933,05 euros por trabajador y mes, respectivamente. Navarra registró 2,738,30 euros por empleado y mes, y Cataluña 2.718,1 euros. Los costes más bajos fueron en Extremadura (2.108,81 euros), Canarias (2.114,79 euros), Galicia (2.204,34 euros) y la Comunidad murciana, 2.218 euros.

Por otra parte, la jornada media semanal de los trabajadores, considerando en su conjunto el tiempo completo y parcial, alcanzó las 35,82 horas en el cuarto trimestre de 2008, pero se perdieron una media de 4,7 horas por semana, la mayoría por vacaciones y fiestas. Si se añaden las horas extras y se restan las perdidas, el tiempo se reduce a 31,3 horas efectivas de trabajo a la semana.

Además, del informe se desprende que los asalariados a tiempo completo ganan 4,24 euros por hora más que los empleados a tiempo parcial, con 14,32 euros para los primeros y 10,08 para los segundos; y que los trabajadores a tiempo completo prácticamente duplican las horas de labor respecto a los que trabajan a tiempo parcial, con 33,9 horas semanales frente a 17,9.

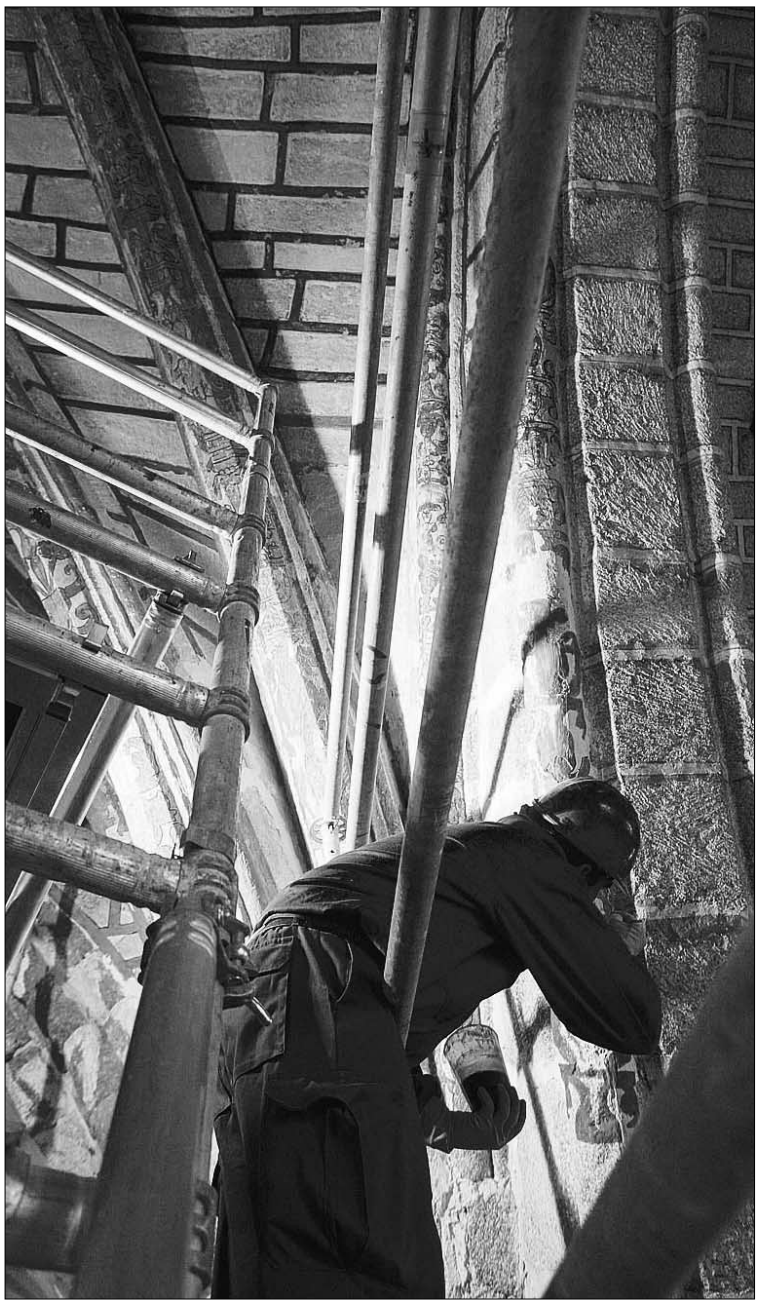

El sector de la construcción sigue siendo el más perjudicado. / D. CASTRO

MEJOR UN ESPAÑOL

EUROPA PRESS / MADRID

Uno de cada cuatro españoles estaría de acuerdo en que se contratase a un compatriota antes que a un inmigrante, aunque este último estuviese más cualificado para el puesto, según el último Barómetro del Real Instituto Elcano.

En el contexto de la actual crisis, el 37% y el 31% de los ciudadanos nacionales considera bastante importante o muy importante, respectivamente, que se dé trabajo a personas de su misma nacionalidad frente a las extranjeras, mientras que el 11% no ve necesaria esta medida en absoluto.

No obstante, el 57% de los españoles manifiesta que, pese a la depresión financiera internacional, la inmigración es positiva para la economía y, aunque tres quintas partes creen que las empresas nacionales deben primar el mérito y las capacidades frente a la nacionalidad de una persona a la hora de contratarla, el 70% opina que es importante que se emplee a ciudadanos españoles.

Ante la pregunta de qué se podría hacer para solucionar la crisis -que más de la mitad de los preguntados entiende que es de carácter estructural-, los encuestados abogaron de forma aplastante por reformar el sistema financiero mundial (88% a favor), limitar los sueldos de los ejecutivos de los bancos (88%) y eliminar los paraísos fiscales (80%).

▶ VIVIENDA

Las inmobiliarias más grandes no han comenzado una sola vivienda desde diciembre

OTR PRESS / MADRID

Las grandes inmobiliarias que conforman el grupo G-14, que agrupa a las más destacadas del sector, no han comenzado una sola vivienda libre desde diciembre de 2008. Las compañías ya calculan que en 2009 el número de residencias iniciadas no alcanzará las 150.000 y piden a bancos y cajas que faciliten las condiciones de financiación a los compradores.

El grupo G-14 de grandes inmobiliarias se ha detenido y parece que va a seguir estancado una buena temporada. Si se confirma que en abril no se ha iniciado ninguna vivienda libre por parte de estas empresas, eso supondría un parón de cinco meses consecutivos, desde diciembre del año pasado.

El frenazo es consecuencia del parón registrado por la venta de pisos, que ha caído un 32,6 % en 2008, hasta situarse en un total de 564.464 viviendas vendidas, según los datos del Ministerio de la Vivienda.

El G-14 ha solicitado a bancos y cajas que les apliquen «igualdad de trato» en materia de financiación. Por ello, el grupo solo solicita a los bancos, «de forma razonable», que esas condiciones de financiación que, en algunos casos se dan a quienes compran casas a los bancos, «sean similares a las que se conceden a otro ciudadano que compre el piso a una empresa inmobiliaria».

▶ GASTO ESTATAL

El Gobierno reduce un 70% la promoción de obra pública

EUROPA PRESS / MADRID

El Gobierno central promovió obras públicas por un importe total de 1.913,28 millones de euros en el primer trimestre del año, lo que arroja un descenso del 70,2 % en comparación con igual período de 2008, según los datos de la patronal de grandes constructoras Seopan.

Las comunidades autónomas licitaron obras que suman una inversión de 3.372,52 millones, lo que supone una caída del 17%.

Destacan los descensos del 71,3 % y del 57 % registrados en las obras de nuevas carreteras y ferrocarriles, y el crecimiento de las obras de centros deportivos.

BONOLOTO

Lunes 4 de mayo

4 8 17 20 34 43

Complem. 24 Reintegro 5

BONOLOTO

Martes 5 de mayo

7 13 16 26 31 38

Complem. 39 Reintegro 7

BONOLOTO

Miércoles 6 de mayo

5 6 11 24 31 37

Complem. 20 Reintegro 8

BONOLOTO

Viernes 8 de mayo

11 13 19 35 43 48

Complem. 44 Reintegro 4

LOTERÍA PRIMITIVA

Jueves 7 de mayo

7 17 21 30 34 40

Complem. 4 Reintegro 2

LOTERÍA PRIMITIVA

Sábado 9 de mayo

3 5 13 23 39 43

Complem. 26 Reintegro 5

GORDO PRIMITIVA

Domingo 10 de mayo

5 21 26 44 45

Nº Clave (Reintegro) 4

EUROMILLONES

Viernes 8 de mayo

4 23 24 29 31

Estrellas 8 9

EL 7/39

Jueves 7 de mayo

6 25 28 30 31

34 37 Reintegro 6

Domingo 10 de mayo

3 5 12 17 21

25 28 Reintegro 5

ONCE

Domingo 10 de mayo
Serie: 003 — 93901

Sábado	9 de mayo	**84093**
Viernes	8 de mayo	**21776**
Jueves	7 de mayo	**93722**
Miércoles	6 de mayo	**30334**
Martes	5 de mayo	**37379**
Lunes	4 de mayo	**54871**

EL TIEMPO

SOLEADO · NUBES Y CLAROS · CHUBASCOS · CUBIERTO · LLUVIOSO · NIEBLA · GRANIZO · TORMENTA · NIEVE

El sol sale a las **07:03** y se pone a las **21:24**

La luna sale a las **--:--** y se pone a las 08:08

EN **SEGOVIA**

HOY

21º MÁXIMA
MÍNIMA **11º**

Descenso térmico

La situación meteorològica será parecida con el inicio de la semana. Así que de nuevo hablaremos de nubosidad en buena parte de esta región, con probabilidad de precipitaciones. Además, las temperaturas continuarán su tendencia a la baja, máxima y mínimas. Viento del sur.

SENSACIÓN TÉRMICA	27
PUNTO DEL ROCÍO	-º
HUMEDAD	45%
VIENTO	Moderado del sur
POSIBILIDAD DE PRECIPITACIÓN	45%

previsiones para mediodía

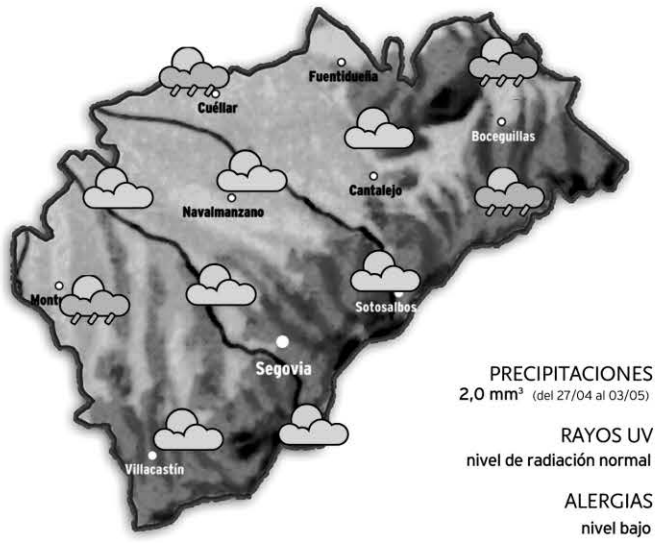

PRECIPITACIONES
2,0 mm³ (del 27/04 al 03/05)

RAYOS UV
nivel de radiación normal

ALERGIAS
nivel bajo

NIVELES DE LOS EMBALSES

Datos del 28 de abril al 05 de mayo de 2009

MAÑANA

20º MÁXIMA
10º MÍNIMA

Pocos cambios

De nuevo en esta jornada tenemos que reseñar pocas novedades. El tiempo continúa siendo muy cambiante con alternancia de nubes y claros y la llegada de chubascos tormentosos que continuarán probablemente en esta jornada. Temperaturas sin cambios.

MIÉRCOLES

22º MÁXIMA
10º MÍNIMA

Ambiente variable

Durante esta jornada de miércoles tenemos que comentar que la situación atmosférica tiende a recuperarse. Tan sólo quedarán restos de nubosidad pero ya este día no tenemos que hablar de chubascos. Los termómetros se mantienen sin grandes cambios pero comienzan a recuperarse.

EN **ESPAÑA**

HOY

La semana comenzará con nuevas precipitaciones sobre el norte peninsular. En este caso, estarán asociadas al avance de un frente y serán más frecuentes que en días anteriores. Lloverá con intensidad por la mañana en Galicia, Asturias, el oeste de Castilla y León, y las lluvias alcanzarán también el norte de Extremadura. Por la tarde las lluvias intensas se extenderán hasta Cantabria, cualquier punto de Castilla y León, el País Vasco, el norte de Navarra y La Rioja. En el centro de la Península la nubosidad aumentará.

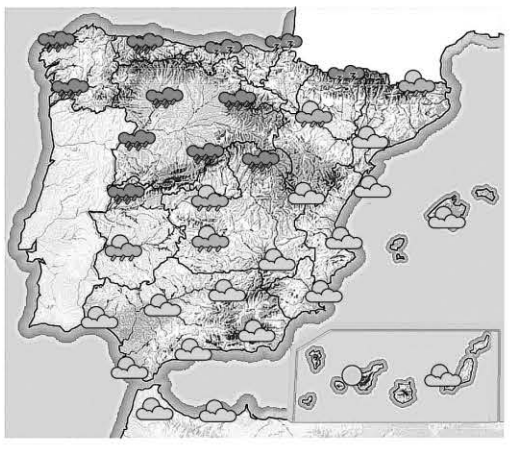

MAÑANA

Menos lluvias

Con la retirada del frente, la situación meteorológica será menos complicada en el norte peninsular. Pero no desaparecerán las lluvias. El martes habrá chubascos intermitentes en la mitad norte peninsular.

MIÉRCOLES

Calor menos sofocante

En el noroeste peninsular apenas se alcanzarán los 15 ºC, y en el Cantábrico y la Meseta Norte las temperaturas máximas se situarán entre los 17 y los 19 ºC. Ambiente inestable por el norte pero casi sin lluvias.

TEMPERATURAS PREVISTAS PARA HOY

ESPAÑA	Máx.	Mín.
Albacete	25	14
Alicante	26	16
Almería	24	17
Ávila	17	10
Badajoz	23	13
Barcelona	26	19
Bilbao	24	15
Burgos	19	11
Cáceres	21	12
Cádiz	19	16
Castellón	25	17
Ceuta	23	17
Ciudad Real	21	13
Córdoba	25	13
Coruña, La	19	13
Cuenca	21	11
Girona	27	15
Gijón	19	13
Granada	21	11
Guadalajara	20	9
Huelva	22	14
Huesca	24	13
Ibiza	23	16
Jaén	23	14
León	18	9
Logroño	25	12
Lugo	18	9
Lleida	28	16
Madrid	20	10
Málaga	22	16
Melilla	22	16
Murcia	27	16
Ourense	23	12
Oviedo	20	11
Palencia	19	10
Palma M.	26	19
Palmas, Las	23	17
Pamplona	23	13
Pontevedra	19	12
Salamanca	19	10
S. Sebastián	19	14
S.C. Tenerife	24	18
Santander	20	15
Segovia	**19**	**9**
Sevilla	25	15
Soria	19	9
Tarragona	24	16
Teruel	23	8
Toledo	22	12
Valencia	25	17
Valladolid	22	12
Vitoria	23	10
Zamora	21	11
Zaragoza	28	16

EN **EUROPA**

HOY

El centro de una perturbación viajará el lunes desde el Atlántico hacia el Cantábrico empujado por el viento de suroeste. De este centro de bajas presiones se descolgará un sistema frontal que dejará precipitaciones en el norte de España, el oeste de Francia y el suroeste de las Islas Británicas. Estas precipitaciones llegarán acompañadas de carga tormentosa.

PRÓXIMOS DÍAS

Las lluvias se intensificarán el martes en Francia con la llegada del centro de bajas presiones. En esta región seguirá lloviendo, y además lo hará de forma más intensa que en la jornada anterior. Estas lluvias irán de nuevo asociadas al paso de un sistema frontal que avanzará de oeste a este a lo largo del día, y que dejará un descenso de las temperaturas a su paso.

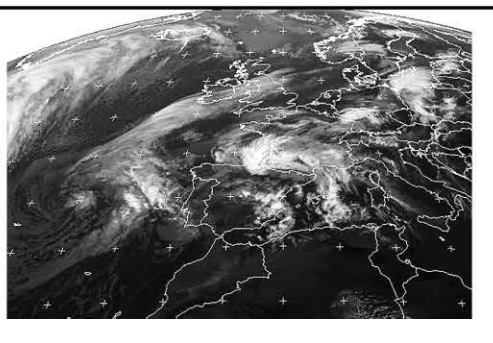

EUROPA	Máx.	Mín.
Amsterdam	17	8
Atenas	26	15
Berlín	17	9
Bruselas	15	9
Copenhague	17	8
Estocolmo	12	6
Ginebra	22	12
Lisboa	20	13
Londres	17	7
Moscú	19	11
Oslo	15	2
París	15	10
Praga	18	11
Roma	24	12
Viena	25	16
Zurich	24	12

Manos Unidas
CAMPAÑA CONTRA EL HAMBRE

Manos Unidas 50 aniversario

HAZTE SOCIO 902 40 07 07 www.manosunidas.org HAZTE VOLUNTARIO

AVANT ENTRE MADRID, SEGOVIA y VALLADOLID (NUEVA ESTACIÓN)

MADRID CHAMARTÍN - SEGOVIA GUIOMAR - VALLADOLID CAMPO GRANDE

TREN	MADRID - CHAMARTÍN	SEGOVIA - GUIOMAR	VALLADOLID - CAMPO GRANDE	DÍAS DE CIRCULACIÓN	OBSERVACIONES
8089	8:30	**9:01**	9:40	L M X J V	1
8109	10:30	**11:00**		L M X J V	1
8109	10:30	**11:01**	11:40	S D	2
8129	12:00	**12:30**		L M X J V S D	
8159	15:30	**16:01**	16:40	L M X J V S D	
8169	16:30	**17:01**		L M X J V S D	
8179	17:30	**18:00**		L M X J S D	3
8179	17:30	**18:01**	18:40	V	4
8199	19:15	**19:46**		L M X J V S D	
8219	21:00	**21:31**	22:10	L M X J V S D	

VALLADOLID CAMPO GRANDE - SEGOVIA GUIOMAR - MADRID CHAMARTÍN

TREN	VALLADOLID - CAMPO GRANDE	SEGOVIA - GUIOMAR	MADRID - CHAMARTÍN	DÍAS DE CIRCULACIÓN	OBSERVACIONES
8078		**7:00**	7:32	L M X J V	1
8278	6:45	**7:23**	7:55	L M X J V	1
33078		**7:33**	8:05	L M X J V	
8088		**8:00**	8:32	L M X J V	5
8098		**9:05**	9:37	S D	2
8108	9:20	**9:58**	10:30	S D	2
8158		**15:25**	15:57	L M X J V S D	
8168	15:30	**16:08**	16:40	L M X J V S D	
8188		**18:20**	18:52	L M X J V S D	
8198	19:35	**20:13**	20:45	L M X J V S D	
8218		**20:58**	21:30	L M X J S D	3
8218	20:20	**20:58**	21:30	V	4

1. NO CIRCULA: 19/03, 9 y 10/04; 1 y 15/05; Y 11/06/09
2. CIRCULA: 19/03, 9 y 10/04; 1 y 15/05; Y 11/06/09
3. NO CIRCULA 18/03, 8 y 30/04; 14/05 y 10/06. CIRCULA 20/03, 10/04; 1 y 15/05; Y 12/06/09.
4. NO CIRCULA: 20/03, 10/04; 1 y 15/05; Y 12/06/09. CIRCULA 18/03, 8 y 30/04; 14/05 y 10/06/09.

AVE y ALVIA DESDE SEGOVIA (NUEVA ESTACIÓN)

Hacia el Norte						
Tipo de tren	ALVIA	AVE	ALVIA	ALVIA	ALVIA	AVE
Número de tren	4085	4089	4141	4167	4183	4209
Circulación	L/M/X/J/V/S/D	L/M/X/J/V/S/D	L/M/X/J/V/S/D	L/M/X/J/V/S/D	L/M/X/J/V/S/D	L/M/X/J/V/D
Segovia	8:33 H	9:02 H	15:16 H	16:43 H	18:41 H	21:12 H
Valladolid	9:17 H	9:37 H	15:59 H	17:32 H	19:24 H	21:47 H
Palencia			16:32 H		19:57 H	
Aguilar de Campo					21:01 H	
Reinosa					21:27 H	
Torrelavega					22:17 H	
Santander					22:41 H	
Sahagún			17:03 H			
León			17:39 H			
Pola de Lena			18:58 H			
Mieres (Puente)			19:09 H			
Oviedo			19:32 H			
Gijón (cercanías)			20:02 H			
Burgos	10:22 H			18:37 H		
Miranda de Ebro				19:31 H		
Vitoria				19:53 H		
Zumárraga				20:43 H		
Tolosa				21:11 H		
San Sebastián				21:32 H		
Irún				21:55 H		
Hendaya				22:00 H		
Bilbao	12:46 H					
Hacia Madrid y Levante						
Tipo de tren	AVE	ALVIA	ALVIA	ALVIA	AVE	ALVIA
Número de tren	4088	4072	4086	4140	4198	4174
Circulación	L/M/X/J/V/S/D	L/M/X/J/V/S	L/M/X/J/V/S/D	L/M/X/J/V	L/M/X/J/V/S/D	L/M/X/J/V/D
Segovia	9:05 H	11:06 H	13:18 H	18:46 H	20:10 H	21: 24 H
Madrid (Chamartín)	9:37 H	11:43 H	13:53 H	19:23 H	20:42 H	21:59 H
Albacete		14:23 H		22:00 H		
Alicante		15:50 H		23:30 H		
Desde el Norte						
Tipo de tren	AVE	ALVIA	ALVIA	ALVIA	AVE	ALVIA
Número de tren	4088	4072	4086	4140	4198	4174
Circulación	L/M/X/J/V/S/D	L/M/X/J/V/S	L/M/X/J/V/S/D	L/M/X/J/V	L/M/X/J/V/S/D	L/M/X/J/V/D
Bilbao						17:10 H
Irún			8:15 H			
San Sebastián			8:32 H			
Tolosa			8:51 H			
Zumárraga			9:22 H			
Vitoria			10:09 H			
Miranda de Ebro			10:30 H			
Burgos			11:25 H			19:31 H
Gijón (cercanías)				14:00 H		
Oviedo				14:28 H		
Mieres (puente)				14:46 H		
Pola de Lena				15:00 H		
León				16:24 H		
Sahagún				16:54 H		
Palencia				17:25 H		
Santander		7:05 H				
Torrelavega		7:30 H				
Reinosa		8:19 H				
Aguilar de campo		8:43 H				
Palencia		9:47 H				
Valladolid	8:30 H	10:19 H	12:33 H	17:59 H	19:35 H	20:39 H
Segovia	9:05 H	11:06 H	13:18 H	18:46 H	20:10 H	21:24 H
Desde Madrid y Levante						
Tipo de tren	ALVIA	AVE	ALVIA	ALVIA	ALVIA	AVE
Número de tren	4085	4089	4141	4167	4183	4209
Circulación	L/M/X/J/V/S/D	L/M/X/J/V/S/D	L/M/X/J/V/S	L/M/X/J/V/S/D	L/M/X/J/V/D	L/M/X/J/V/D
Alicante			10:35 H		14:05 H	
Albacete			11:58 H		15:22 H	
Madrid (Chamartín)	8:00 H	8:30 H	14:40 H	16:10 H	18:05 H	20:40 H
Segovia	8:33 H	9:02 H	15:16 H	16:43 H	18:41 H	21:12 H

AUTOBUSES ENTRE SEGOVIA Y MADRID

SEGOVIA-MADRID

LUNES A VIERNES LABORABLES				
5.45 D	6.00 D	6.15 S	6.30 D	6.45 S
7.00 S	7.15 S	7.30 D	7.45 D	8.00 S
8.30 S	9.00 D	9.30 S	10.00 D	10.30 R
11.00 D	11.30 D	12.00 D	12.30 S	13.00 D
13.30 D	14.00 D	14.30 R	14.45 D	15.00 D
15.30 D	16.00 R	16.30 D	17.00 D	17.30 D
18.00 S	18.30 D	19.00 D	19.30 D	20.00 R
21.00 D	21.30 S			
SÁBADOS LABORABLES				
6.45 D	7:30 D	8:00 D	8:30 S	9.00 D
9.30 D	10.00 D	10.30 R	11.00 D	11.30 D
12.00 D	12.30 S	13.30 D	14.30 S	15.30 D
16.00 R	16.30 D	17.00 D	17.30 D	18.00 S
18.30 D	19.00 D	19.30 D	20.00 R	21.00 D
21.30 S				
DOMINGOS Y FESTIVOS				
8.30 S	9.30 D	10.30 R	11.30 D	12.30 S
13.30 D	14.30 S	15.30 D	16.00 R	16.30 D
17.00 D	17.30 D	18.00 D	18.30 D	19.00 D
19.30 D	20.00 R	20.30 D	21.00 D	21.30 S
22.30 D				

MADRID-SEGOVIA

LUNES A VIERNES LABORABLES				
6.30 D	7.00 D	7.15 SEK	7.30 D	8.00 R
8.30 D	9.00 D	9.30 S	10.00 D	10.30 D
11.00 S	11.30 D	12.00 D	12.30 D	13.00 D
13.30 S	14.00 D	14.30 D	14.45 D	15.00 R
15.15 D	15.30 D	16.00 D	16.30 D	17.00 S
17.30 D	18.00 D	18.15 S	18.30 D	19.00 D
19.15 D	19.30 D	19.45 S	20.00 D	20.30 D
20.45 R	21.00 D	21.30 S	22.00 D	22.30 S
23.00 D				
SÁBADOS LABORABLES				
8.00 S	8.30 D	9.00 D	9.30 D	10.00 D
10.30 D	11.00 S	11.30 D	12.00 D	12.30 D
13.00 D	13.30 S	14.00 D	15.00 R	15.30 D
16.00 D	17.00 S	18.00 D	19.00 D	19.30 D
20.00 R	20.30 D	21.00 S	21.30 D	22.00 D
22.30 S				
DOMINGOS Y FESTIVOS				
8.00 S	9.00 D	10.00 D	10.30 D	11.00 S
11.30 D	12.00 D	13.00 D	14.00 D	15.00 R
16.00 D	17.00 S	18.00 D	18.30 D	19.00 D
19.30 D	20.00 R	20.30 D	21.00 D	21.30 D
22.00 D	22.30 S			

D: Expediciones DIRECTAS / * Días lectivos / **R:** Expediciones RUTA / **S:** Expediciones SEMIDIRECTAS con parada en SAN RAFAEL (estación), OTERO Y REVENGA

AUTOBUSES

SALIDAS DE SEGOVIA

LUNES A VIERNES LABORABLES

ABADES: 13:30 y 19:30 horas.
AGUILAFUENTE: 12:00; 13:30; 16:45 (Cambio en Torrecaballeros) y 18:30 horas.
AREVALO: 18:30 horas.
AYLLON: 12:30 y 18:00 horas.
BERNARDOS: 14:30 horas.
COCA-NAVA DE LA ASUNCION: 12:30; 14:00; 18:30 y 19:30 horas.
CUEVAS DE PROVANCO: 13:30 y 18:30 horas.
ESPIRDO: 13:30 horas (Sólo Jueves)
FUENTESAUCO: 12:00; 13:30 y 18:30 horas.
FUENTIDUEÑA: 13:30 y 18:30 horas.
HOYUELOS: 13:00 horas.
LABAJOS: 13:30 horas.
LA HIGUERA: 13:30 horas (Sólo Jueves)
MARUGAN: 13:30 y 19:30 horas.
MARTIN MUÑOZ DE LAS POSADAS: 14:00 y 18:30 horas.
NAVAFRIA: 12:30 (Martes y Miércoles entra por el pueblo); 14:00 y 18:00 horas.
NAVAS DE ORO: 12:30; 14:30 y 19:30 horas.
PALAZUELOS: 7:40; 8:55; 12:00; 13:00; 14:15; 15:15; 16:00; 19:00; 20:00 y 20:55 horas.
PRADENA: 12:30; 14.00 y 18:00 horas.
REBOLLO: 12:45 horas (Lunes, Jueves y Viernes Laborables)
RIAZA: 12:30; 14:00 y 18:00 horas.
SACRAMENIA: 13:30 y 18:30 horas.
SAMBOAL: 14:30 y 19:30 horas.
SANGARCIA: 13:00 horas.
SANTA MARIA DE NIEVA: 12:30; 14:00; 14:30; 18:30 y 19:30 horas.
SANTIUSTE DE SAN JUAN BAUTISTA: 14:00 y 18:30 h.
SAN CRISTOBAL DE SEGOVIA: 7:40; 8:30; 11:00; 12:00; 13:00; 14:15; 15:15; 19:00; 20:15 y 20:55 horas.
SAN ILDEFONSO: 7:40, 8:50; 10:30; 11,30; 12,30; 13,30; 14:00; 15:30, 17:00; 18:45; 20:15; 21:00; 21;30.
TORRECABALLEROS: 8:30; 11:00; 12.00; 13:00; 14:00; 15:15; 16:00; 19:00 y 20:15 horas.
TUREGANO: 12:00; 13:00; 14:00; 16:45 (Cambio en Torrecaballeros); 18:00 y 19:30 horas. A las 21:00 horas (Sólo Viernes)
VALSAIN: 7:40; 8:50; 11:30; 14:00; 15:30; 17:00; 18:45; 20;15
VALTIENDAS: 19:30 horas (Lunes y Viernes)

SÁBADOS LABORABLES

ABADES: 13:30 horas.
AGUILAFUENTE: 12:00 horas (Cambio en Torrecaballeros) y 13:30 horas.
AREVALO: 13:00 horas.
AYLLON: 14:00 horas.
BERNARDOS: 13:30 horas.
COCA-NAVA DE LA ASUNCIÓN: 13:00 horas.
FUENTESAUCO: 13:30 horas.
LABAJOS: 13:30 horas.
NAVAS DE ORO: 13:30 horas.
PALAZUELOS: 12:00; 13:30; 19:30 y 22:30 horas.
RIAZA: 14:00 horas.
SAN CRISTOBAL DE SEGOVIA: 9.05; 12:00; 13:30; 19:30 y 22:30 horas.
SACRAMENIA: 13:30 horas.
SAN ILDEFONSO: 7,40; 8,50; 10,30; 11,30; 13,30; 15,30; 17,00; 18,45; 20,15; 21,30.
SANTA MARIA DE NIEVA: 13:00 y 13:30 horas.
TORRECABALLEROS: 9:05; 12:00; 13:30; 14:00; 19:30 y 22:30 horas.
VALSAÍN: 7:40; 8:50; 11:30; 13:30; 15:30; 17:00; 18:45; 20:15.

DOMINGOS Y FESTIVOS

AYLLON: 18:30 horas.
COCA-NAVA DE LA ASUNCIÓN: 18:30 horas.
FUENTESAUCO: 19:30 horas.
NAVAS DE ORO: 18:30 horas.
PALAZUELOS: 13:30; 19:30 y 22:30 horas.
PRADENA: 18:30 horas.
RIAZA: 18:30 horas.
SACRAMENIA: 19:30 horas.
SAN CRISTOBAL DE SEGOVIA: 13:30; 19:30 y 22:30 h.
SAN ILDEFONSO: 10:30; 11,30; 13:30; 15:30; 17,00; 18,45; 20,15; 21:30; 22:30 horas.
SANTA MARIA DE NIEVA: 18:30 horas.
TORRECABALLEROS: 13:30 y 22:30 horas.
VALSAIN: 10:30; 13;30; 15:30; 17:00; 18,45; 20,15 horas

SALIDAS HACIA SEGOVIA

LUNES A VIERNES LABORALES

ALDEALCORVO: 7:00 horas.
ABADES: 10:50 y 16:20 horas.
AGUILAFUENTE: 7:45; 10:45 y 15:45 horas.
AREVALO: 7:00 horas (Lunes y Viernes) 7:15 horas (Martes, Miércoles, Jueves y Sábados)
AYLLON. 7:10 y 9:00 horas.
BERCIMUEL: 7:00 horas (Lunes y Viernes)
BERNARDOS: 8:10 horas.
BOCEGUILLAS: 7:00 horas.
CAMPO DE SAN PEDRO: 6:55 horas (De Lunes a Viernes)
CANTALEJO- CUELLAR: 7:00 horas.
COCA: 7:55; 9:50; 15:00 y 16:10 horas.
CUELLAR-CANTALEJO: 15:00 horas.
CUEVAS DE PROVANCO: 7:00 horas.
ESPIRDO: 9:15 horas (Sólo Jueves)
FUENTE DE SANTA CRUZ: 7:40 horas (Sólo Jueves)
FUENTEMIZARRA: 6:45 horas (Lunes y Viernes)
FUENTESAUCO: 7:30; 10:30 y 15:30 horas.
FUENTIDUEÑA: 7:00 horas.
HOYUELOS: 9:00 horas.
JUARROS DE VOLTOYA: 8:00 horas.
LABAJOS: 7:35 horas (Lunes y Viernes) y 10:15 horas.
LOS HUERTOS: 9:15 horas (Lunes, Jueves y Viernes)
MUÑOPEDRO: 7:45 Y 15:55 horas.
NAVA DE LA ASUNCION: 8:10; 10:10; 15:15 y 16:20 horas.
NAVAS DE ORO: 7:55; 9:45 y 16:05 horas.
NAVAFRIA: 8:15 horas (cruce); 10:15 horas (pueblo) y 16:00 horas (cruce)
PALAZUELOS: 7:20; 8:00; 9:15; 10:30; 13:25; 14:35; 15:35; 17:20; 19:20; 20:30 y 21:25 horas.
PEDRAZA: 7:30 horas.
REBOLLO: 8:00 horas (Lunes, Jueves y Viernes)
RIAZA: 7:30; 9:20 y 15:40 horas.
RIAZA-CANTALEJO: 6:45 horas.
SACRAMENIA: 7:10 y 10:00 horas.
SAMBOAL: 7:45 y 16:00 horas.
SAN CRISTOBAL DE SEGOVIA: 7:25; 8:10; 9:20; 10:10; 11:45; 13:40; 14:40; 16:00; 17:15; 19:45; 21:00 y 21:25 horas.
SAN ILDEFONSO: 7:20; 8:00; 8:30; 9:30; 11:00; 12:10; 14:00; 15:30; 16:30; 17:15; 18:00; 19:30; 21:00 y 22:00 horas.
SANTA MARIA DE NIEVA: 8:20; 10:20; 15:25 y 16:30 horas.
SANTIUSTE DE SAN JUAN BTA: 7:45; 10:00 y 15:00 h.
TIZNEROS: 9:15 horas (Sólo Jueves)
TORRECABALLEROS: 7:15; 8:00; 9:10; 10:00; 11:35; 13:30; 15.50; 17:05; 19:35 y 20:50 horas.
TUREGANO: 8:10; 9:40; 10:20; 15:10 y 18:20 h.
VALSECA: 9:15 horas (Lunes, Jueves y Viernes)
VALSAÍN: 7:50: 8:15; 9:15; 12:00; 15:15; 16:15; 17;00; 17;45; 19:15; 20:45 horas.

SÁBADOS LABORABLES

ABADES: 10:50 horas.
AREVALO: 7:15 horas.
AYLLON: 9:00 horas.
BERNARDOS: 9:20 horas.
BOCEGUILLAS: 7:00 horas.
COCA: 8:00 horas.
FUENTESAUCO: 8:30 horas.
LABAJOS: 7:40 y 10:15 horas.
NAVA DE LA ASUNCION: 8:10 y 9:00 horas.
NAVAS DE ORO: 9:05 horas.
PALAZUELOS: 10:15; 16:15; 18:45 y 23:15 horas.
PRADENA: 9:45 horas.
RIAZA: 9:15 horas.
SACRAMENIA: 8:00 horas.
SAN CRISTOBAL DE SEGOVIA: 10:10; 12:40; 16:10; 18:40 y 23:10 horas.
SANTA MARIA DE NIEVA: 8:20 y 9:30 horas.
SAN ILDEFONSO: 7,20; 8,00; 8:30; 9:30; 11,00; 12:10; 14,00; 15,30; 16:30; 17,15; 18,00; 19:30; 21,00; 22,00.
TORRECABALLEROS: 8:00; 10:00; 12:30; 16.00; 18:30 y 23:00 horas.
VALSAÍN: 7:50; 8:15; 9:15; 12:00; 15:15; 16:15; 17:45; 19;15; 20:45 horas.

DOMINGOS Y FESTIVOS

ABADES: 16:20 horas.
AYLLON: 16:30 horas.
COCA: 16:45 horas.
FUENTESAUCO: 17:55 horas.
LABAJOS: 15:45 horas.
NAVA DE LA ASUNCION: 16:50 horas.
NAVAFRIA: 17:45 horas (por el cruce)
NAVAS DE ORO: 16:40 horas.
NARROS DE CUELLAR: 16:30 horas.
PALAZUELOS: 12:15; 16:15; 20:15horas.
RIAZA: 16:45 horas.
SACRAMENIA: 17:30 horas.
SAN ILDEFONSO: 11,00; 12:10; 15:30; 16:30; 18:00; 19:30; 21:00; 22:00 horas.
SAN CRISTOBAL DE SEGOVIA: 12:10; 16:10; 20:00 horas.
SANTA MARIA DE NIEVA: 17:00 horas.
TORRECABALLEROS: 12:00 y 16:00 horas.
VALSAÍN: 10:50; 15:15; 16:15; 17:45; 19:15; 20:45.

ADVERTENCIA: Esta Redacción no se hace responsable de que las empresas concesionarias de las distintas líneas de autobuses puedan introducir cambios en los horarios de las mismas sin comunicárselo antes a este medio de comunicación

EL SEÑOR

D. Teodoro Cardiel Perela

Ha descansado en la paz del Señor en San Ildefonso
el día 10 de mayo de 2009

A los 86 años de edad

Habiendo recibido los Santos Sacramentos y la Bendición de Su Santidad

D. E. P.

Hijos, Teodoro, José-Carlos y Miguel-Ángel Cardiel de Frutos; hijas políticas, Mariluz Freile y María-Victoria Casado; nietos, Carlos, Ángela y Diego; hermano, Isaías Cardiel Perela; hermanos políticos, sobrinos y demás familia,

Ruegan una oración por su alma

El funeral por el eterno descanso de su alma tendrá lugar hoy día 11, a las 12,00 de la mañana en la iglesia parroquial de San Frutos; acto seguido el cadáver recibirá cristiana sepultura en el cementerio de Sto. Ángel de la Guarda. La misa de privilegio tendrá lugar mañana día 12 a las 11,00 de la mañana en la iglesia parroquial de San Frutos

CASA DOLIENTE: TANATORIO SEGOVIANO SAN JUAN DE LA CRUZ.

AGENCIA FUNERARIA SANTA TERESA

(3)

AUTOBUSES ENTRE SEGOVIA, ÁVILA Y SALAMANCA

Segovia - Ávila
Lunes a viernes
7:30 - 10:30 - 14:00 - 16:30- 20:00
Sábados, domingos y festivos
9:00 - 18:00
Domingos y festivos
20:30
Ávila - Segovia
Lunes a viernes
6:15 - 8:15 - 12:45 - 15:15 - 19:00
Sábados, domingos y festivos
10:15 - 19:15

Segovia - Ávila - Salamanca				
	Lunes a viernes laborables	Lunes a viernes laborables	Sábados, domingo y festivos	Sábados, domingo y festivos
Segovia	7:45	14:00	9:00	18:00
Llegada a Ávila	8:45	15:00	10:00	19:00
Salida de Ávila	9:00	15:15	10:15	19:15
Peñaranda de Bracamonte	9:55	16:10	11:10	20:10
Salamanca	10:30	16:45	11:45	20:45
Salamanca - Ávila - Segovia				
	Lunes a viernes laborables	Lunes a viernes laborables	Sábados, domingo y festivos	Sábados, domingo y festivos
Salamanca	6:30	13:15	8:30	17:30
Peñaranda de Bracamonte	7:05	13:50	9:05	18:05
Llegada a Ávila	8:00	14:45	10:00	19:00
Salida de Ávila	8:15	15:00	10:15	19:15
Segovia	9:15	16:00	11:15	20:15

Servicio combinado Autores - La Sepulvedana.
Estos horarios tienen carácter informativo pudiendo sufrir alteraciones

AUTOBUSES ENTRE SEGOVIA Y VALLADOLID

Segovia - Cuéllar - Valladolid			Valladolid - Cuéllar - Segovia		
De lunes a viernes					
R D 5:55	6:45	8:05	D S 6:00	6:35	7:45
6:45	7:45	8:40	6:45	7:35	8:35
* 7:45	8:45	9:40	* 7:45	8:35	9:45
9:00	9:55	10:50	9:00	9:50	10:50
D 9:00	9:40	10:30	D 9:00	9:40	10:30
# 11:00	11:55	12:50	# 11:00	11:50	12:50
12:00	12:55	13:50	12:00	12:50	13:50
* # 13:00	13:55	14:50	# * 13:00	13:50	14:50
14:00	14:55	16:00	14:00	14:50	15:50
15:00	15:55	16:50	15:00	15:50	16:50
D 15:00	15:40	16:30	D 15:00	15:40	16:30
16:00	16:40	17:30	16:00	16:40	17:30
17:00	17:55	18:50	17:00	17:50	18:50
D 17:00	-	18:30	D 17:00	-	18:30
18:00	18:55	19:50	18:00	18:50	19:50
# 19:00	19:55	20:50	# 19:00	19:50	20:50
+ * 20:00	20:55	21:50	/ # 20:00	20:50	21:50
# 21:00	21:55	22:50	# 21:00	21:50	22:50
Sábados					
6:45	7:45	8:40	6:45	7:35	8:35
* 9:00	9:55	10:50	* 9:00	9:50	10:50
11:00	11:55	12:50	11:00	11:50	12:50
* 13:00	13:55	14:50	* 13.00	13:50	14:50
15:00	15:55	16:50	15:00	15:50	16:50
* 17:00	17:55	18:50	* 17:00	17:50	18:50
19:00	19:55	20:50	19:00	19:50	20:50
21:00	21:55	22:50	21:00	21:50	22:50
Domingo y festivos					
-	8:00	8:50	* 9:00	9:50	10:50
* 9:00	9.55	10:50	11:00	11:50	12:50
11:00	11:55	12:50	* 13:00	13:50	14:50
* 13:00	13:55	14:50	* 17:00	17:50	18:50
L	16:00	16:50	19:00	19.50	20:50
* 17:00	17:55	18:50	L 20:00	-	21:30
19:00	19:55	20.50	21:00	21:50	22:50
21:00	21:55	22:50	23:00	23:50	-

R: Recorrido Campus #: Ruta y directo *: Pasan por El Henar y Santiago del Arroyo
+: Julio y agosto solo hasta Navalmanzano /: Julio y agosto sólo hasta Arrabal
D: Directos lectivos de octubre a junio S: Sólo en Cuellar - Navalmanzano y Carbonero
L: Sólo días lectivos de octubre a junio * Pasan por El Henar

TRENES ENTRE SEGOVIA Y MADRID (ANTIGUA ESTACIÓN)

SEGOVIA - MADRID

ESTACIONES	L - V (A partir 12 enero)	17122 L - V (1)	17126 DIARIO	17128 DIARIO	17130 DIARIO	17132 DIARIO (2)	17134 DIARIO (3)	17136 L - V (1)
Segovia	6:20	7:55	10:55	12:55	14:55	16:50	18:55	20:55
Navas de Riofrío		8:04	11:03	13:03	15:04	-	19:04	21:02
Ortigosa del Monte		8:08	11:07	13:07	-	-	19:07	21:05
Otero Herreros		8:12	11:13	13:13	15:11	-	19:11	21:10
Los ángeles San Rafael		8:15	11:16	13:16	15:14	17:10	19:14	21:13
El Espinar		8:21	11:20	13:20	15:18	17:14	19:18	21:18
San Rafael		8:24	11:23	13:23	15:21	17:17	19:21	21:21
Tablada		-	11:29	-	-	17:24	-	-
Cercedilla	7:05	8:37	11:35	13:35	15:33	17:35	19:33	21:35
Villalba de Guadarrama		9:00	11:58	13:58	15:58	17:58	20:00	21:58
Madrid - Chamartín		9:38	12:37	14:37	16:37	18:37	20:37	22:36
Madrid - Nuevos Ministerios		9:43	12:42	14:42	16:42	18:42	20:42	22:41
Madrid - Recoletos		9:47	12:46	14:46	16:46	18:46	20:46	22:45
Madrid - Atocha		9:51	12:50	14:50	16:50	18:50	20:50	22:49

1. No circula el 8/12/08. 2. Efectúa parada en Ortigosa del Monte (17:01 h.) y Gudillos (17:20 h.) los sábados, domingo y festivos. Efectúa parada en Navas de Riofrío (16:58 h.) domingo, festivos y 6/12/08. 3. Efectúa parada en Gudillos (19:24 h.) y Tablada (19:28 h.) los sábados, domingos y festivos.

MADRID - SEGOVIA

ESTACIONES	L - V (A partir 12 enero)	17121 L - V (1)	17125 DIARIO (2)	17127 DIARIO	17129 DIARIO	17133 DIARIO (3)	17135 DIARIO	17137 L - V (1)
Madrid - Atocha		7:33	10:01	12:02	14:01	16:02	18:02	20:02
Madrid - Recoletos		7:36	10:04	12:05	14:04	16:05	18:05	20:05
Madrid - Nuevos Ministerios		7:40	10:08	12:09	14:08	16:09	18:09	20:09
Madrid - Chamartín		7:47	10:16	12:16	14:15	16:16	18:16	20:16
Villalba de Guadarrama		8:30	10:57	12:57	14:57	16:57	18:57	20:57
Cercedilla	7:05	8:58	11:21	13:21	15:20	17:21	19:22	21:23
Tablada		-	11:26	-	-	-	19:27	-
San Rafael		9:08	11:36	13:36	15:34	17:31	19:35	21:43
El Espinar		9:11	11:40	13:39	15:37	17:34	19:38	21:46
Los Ángeles San Rafael		9:16	11:45	13:44	15:42	17:38	19:43	21:51
Otero Herreros		9:19	11:48	13:47	15:45	-	19:46	21:54
Ortigosa del Monte		9:23	11:53	-	15:50	-	19:50	21:59
Navas de Riofrío		9:26	11:56	13:54	15:54	17:48	19:54	22:03
Segovia	7:50	9:35	12:04	14:02	16:03	17:57	20:03	22:13

1. No circula el 8/12/08
2. Efectúa parada en Gudillos (11:34 h.) los sábados, domingo y festivos.
3. Efectúa parada en Ortigosa del Monte (17:45 h.) los sábados, domingos y festivos.

FUNERARIA SANTO CRISTO DE LA PEÑA
PENSANDO EN LOS MOMENTOS MÁS DIFÍCILES
Tanatorios en: CUÉLLAR Telfs. 921 14 22 94 - 921 14 30 88
AGUILAFUENTE Telf. 921 57 23 04. Fax 921 57 20 60

AGENCIA FUNERARIA SANTA TERESA
TANATORIO SEGOVIANO SAN JUAN DE LA CRUZ
DELEGACIONES EN TODA LA PROVINCIA
TANATORIOS EN:
SEGOVIA
NAVA DE LA ASUNCIÓN RIAZA
SANCHONUÑO CANTIMPALOS
PRÁDENA CARBONERO EL MAYOR
LA GRANJA DE SAN ILDEFONSO
ATENCIÓN PERMANENTE 24 HORAS
☎ 902 02 23 24
TELÉFONOS
921 43 00 28 - 921 42 58 10

EL ADELANTADO DE SEGOVIA
Informa:
Que existe la posibilidad de publicar las esquelas con la imagen del fallecido/a. Puede solicitar este servicio en la empresa funeraria facilitando la imagen previa firma de autorización para su publicación. Esta práctica es habitual en otras provincias y facilita el reconocimiento de los fallecidos al igual que la inclusión de apodos, lugares de trabajo o distinciones públicas.

Gana 2 entradas para asistir a la película que desees en las Salas de Cinebox, Luz de Castilla

envia **cinebox** al **7788**

Fecha sorteo: martes 12 de mayo, a partir de las 12 horas.
Número total entradas en sorteo: 10

A los agraciados se les comunicará por teléfono o a través de un mensaje SMS.
Coste del mensaje 0,90 € (+ IVA).

CARTELERA DE CINE

CINEBOX — GRUPO ÁBACO

Telf. 921 44 80 68
Día espectador: JUEVES
pagina web: www.cinebox.es
Ya a la venta las entradas para las películas ÁNGELES Y DEMONIOS

17 Otra vez

Todos los días: 18.05, 20.10, 22.10
Viernes y Sábados: 0.15
Sábados y domingo: 16.00

NO RECOMENDADA PARA MENORES DE 13 AÑOS

Una noche de tormenta, Mike ve al que fuera bedel de su instituto subido encima de la valla de un puente mirando al río. Mike detiene su coche con intención de evitar que el hombre se tire, pero cuando llega a la altura del bedel, éste ha desaparecido y Mike cae irremediablemente al río. Cuando a la mañana siguiente Mike llega a casa de su amigo Ned se da cuenta de que no es el mismo Mike vendedor de medicamentos sino Mike O'Donnell, el adolescente de 17 años...

X-Men orígenes: Lobezno

Todos los días: 18.00, 20.15, 22.30
Viernes y Sábados: 0.50
Sábados y domingo: 15.50

NO RECOMENDADA PARA MENORES DE 13 AÑOS

Precuela de la película X-Men. Situada 17 años antes, narra los inicios del arma X y la forma en la que Lobezno se convirtió en mutante. Logan (Hugh Jackman), convertido en un mutante que se hace llamar Lobezno, y que es capaz de sacar unas afiladas garras y de una fuerza y agilidad sobrehumana, ultima su venganza contra Victor Creed (Liev Schreiber), culpable de la muerte de su novia. Mientras tanto, otros mutantes se acogen al programa X para unir sus fuerzas.

Monstruos contra Alienígenas

Todos los días: 18.00
Sábados y domingo: 16.00

RECOMENDADA PARA TODOS LOS PÚBLICOS

Cuando a la californiana Susan Murphy le cae encima un meteorito lleno de pringue espacial y crece rápidamente hasta los 15 metros de altura, la capturan y la encierran en una zona de contención secreta del gobierno. Allí, Susan (ahora llamada Genórmica) se ve rodeada de otros monstruos encarcelados: el inteligente, aunque con cabeza de insecto, Dr. Cucaracha; el machote medio simio medio pez Eslabón; el gelatinoso e indestructible B.O.B.;...

Star Trek (2009)

Todos los días: 19.15, 22.00
Viernes y Sábados: 0.45
Sábados y domingo: 16.15

NO RECOMENDADA PARA MENORES DE 13 AÑOS

Del director J.J. Abrams ("Misión: Imposible III," "Perdidos" y "Alias") y de los guionistas Roberto Orci & Alex Kurtzman ("TRANSFORMERS," "MI: III") asistimos a una nueva visión de la mayor aventura espacial de todos los tiempos, "Star Trek", con una nueva y joven tripulación intrépida y valiente, capaz de embarcarse en una aventura donde nunca nadie se había atrevido a entrar.

La sombra del poder

Todos los días: 19.55, 22.20
Viernes y Sábados: 0.50

NO RECOMENDADA PARA MENORES DE 13 AÑOS

Russell Crowe es Cal McAffrey, un periodista de Washington D.C., cuyo olfato le lleva a desenmarañar los misteriosos asesinatos de algunas de las figuras más prometedoras de la política y de la gran empresa. El apuesto e imperturbable congresista Stephen Collins (Ben Affleck) representa el futuro de su partido: debido a su honradez, ha sido elegido presidente del comité que supervisa los gastos de Defensa...

The international: Dinero en la sombra

Todos los días: 17.55, 20.10, 22.30
Viernes y Sábados: 0.50
Sábados y domingo: 15.40

NO RECOMENDADA PARA MENORES DE 13 AÑOS

La cinta reúne a un agente de la Interpol (Clive Owen) y a una ayudante (Naomi Watts) del fiscal de Manhattan, quienes intentarán desmantelar un grave caso de corrupción que afecta a una de las entidades bancarias más poderosas. Sacando a la luz las actividades ilegales del banco, y siguiendo la pista del dinero desde Berlín hasta Milán, de Nueva York a Estambul, la tenacidad de la pareja terminará poniendo sus vidas en peligro.

Fuga de cerebros

Todos los días: 17.55, 20.05, 22.15
Viernes y Sábados: 0.25
Sábados y domingo: 15.50

NO RECOMENDADA PARA MENORES DE 18 AÑOS

En un humilde instituto de barrio estudia Emilio (Mario Casas), un chico tímido y con una media de cinco, que lleva toda su vida enamorado en secreto de Natalia (Amaia Salamanca), la chica guapa y lista de la clase. Cuando el último día de curso, por fin se decide a declararse, a Natalia le conceden una beca para estudiar Medicina en Oxford. Todo parece perdido para Emilio, pero sus colegas marginados del Instituto no están dispuestos a rendirse....

La montaña embrujada

Todos los días: 17.50
Sábados y domingo: 15.40

NO RECOMENDADA PARA MENORES DE 7 AÑOS

Durante años, han circulado historias sobre un lugar secreto en medio del desierto de Nevada, conocido por fenómenos inexplicables y extraños avistamientos. Se llama "Witch Mountain", y cuando un taxista de Las Vegas (Dwayne Johnson) se encuentra con dos críos con poderes sobrenaturales a bordo de su vehículo, se da cuenta de que se encuentra en medio de algo que no puede explicar...

Hanna Montana

Todos los días: 18.00, 20.05, 22.20
Viernes y Sábados: 0.40
Sábados y domingo: 16.00

RECOMENDADA PARA TODOS LOS PÚBLICOS

Miley Stewart (Miley Cyrus) se las arregla como puede para compaginar el colegio, sus amigos y su vida secreta como estrella del pop; pero su enorme popularidad amenaza con invadir toda su vida y ella parece aceptarlo gustosa. Así que su padre decide llevarla a Crowley Corners, en Tennessee, para darle una dosis de realidad. Allí comienza una aventura llena de diversión, risas y romance que ni la propia Hannah Montana podría imaginar.

Gran Torino

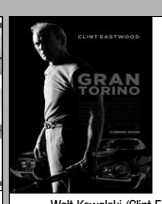

Todos los días: 19.50, 22.10
Viernes y Sábados: 0.35

NO RECOMENDADA PARA MENORES DE 13 AÑOS

Walt Kowalski (Clint Eastwood), un trabajador del automóvil jubilado, ocupa su tiempo con reparaciones domésticas, cerveza y visitas mensuales al peluquero. Aunque el último deseo de su difunta esposa fue que se confesara, para Walt, un resentido veterano de la Guerra de Corea que mantiene su rifle M-1 limpio y listo, no hay nada que confesar. Y del único que se fía lo suficiente como para confesarse es de su perra, Daisy..

ARTESIETE — SEGOVIA 7 salas

C/ Dámaso Alonso, 54 — NUEVA SEGOVIA — Tel. 921 432 128

Ya a la venta las entradas para las películas ÁNGELES Y DEMONIOS

Hanna Montana

De lunes a jueves: 18:15 - 20:15 - 22:15
Viernes : 18:15 - 20:15 - 22:15 - 24:15
Sábado: 16:15 - 18:15 - 20:15 - 22:15 - 24:15
Domingo: 16:15 - 18:15 - 20:15 - 22:15

RECOMENDADA PARA TODOS LOS PÚBLICOS

Miley Stewart (Miley Cyrus) se las arregla como puede para compaginar el colegio, sus amigos y su vida secreta como estrella del pop; pero su enorme popularidad amenaza con invadir toda su vida y ella parece aceptarlo gustosa. Así que su padre decide llevarla a Crowley Corners, en Tennessee, para darle una dosis de realidad. Allí comienza una aventura llena de diversión, risas y romance que ni la propia Hannah Montana podría imaginar.

X-Men orígenes: Lobezno

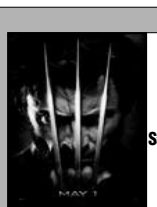

De lunes a jueves: 18:05 - 20:15 - 22:30
Viernes:18:05 - 20:15 - 22:30 - 24:30
Sábado: 16:00 - 18:05 - 20:15 - 22:30 - 24:30
Domingo: 16:00 - 18:05 - 20:15 - 22:30

NO RECOMENDADA PARA MENORES DE 13 AÑOS

Precuela de la película X-Men. Situada 17 años antes, narra los inicios del arma X y la forma en la que Lobezno se convirtió en mutante. Logan (Hugh Jackman), convertido en un mutante que se hace llamar Lobezno, y que es capaz de sacar unas afiladas garras y de una fuerza y agilidad sobrehumana, ultima su venganza contra Victor Creed (Liev Schreiber), culpable de la muerte de su novia. Mientras tanto, otros mutantes se acogen al programa X para unir sus fuerzas.

Star Trek (2009)

De lunes a jueves: 19:00 - 21:30
Viernes: 19:00 - 21:30 - 24:00
Sábado: 16:30 - 19:00 - 21:30 - 24:00
Domingo: 16:30 - 19:00 - 21:30

NO RECOMENDADA PARA MENORES DE 13 AÑOS

Del director J.J. Abrams ("Misión: Imposible III," "Perdidos" y "Alias") y de los guionistas Roberto Orci & Alex Kurtzman ("TRANSFORMERS," "MI: III") asistimos a una nueva visión de la mayor aventura espacial de todos los tiempos, "Star Trek", con una nueva y joven tripulación intrépida y valiente, capaz de embarcarse en una aventura donde nunca nadie se había atrevido a entrar.

Monstruos vs Alienígenas

De lunes a jueves: 18:05
Viernes: 18:05
Sábado y domingo: 16:05 - 18:05

RECOMENDADA PARA TODOS LOS PÚBLICOS

Cuando a la californiana Susan Murphy le cae encima un meteorito lleno de pringue espacial y crece rápidamente hasta los 15 metros de altura, la capturan y la encierran en una zona de contención secreta del gobierno. Allí, Susan (ahora llamada Genórmica) se ve rodeada de otros monstruos encarcelados: el inteligente, aunque con cabeza de insecto, Dr. Cucaracha; el machote medio simio medio pez Eslabón; el gelatinoso e indestructible B.O.B.;...

17 Otra vez

De lunes a jueves: 18:10
Viernes: 18:10 - 20:10
Sábado: 16:10 - 18:10 - 20:10
Domingo: 16:10 - 18:10

NO RECOMENDADA PARA MENORES DE 7 AÑOS

Una noche de tormenta, Mike ve al que fuera bedel de su instituto subido encima de la valla de un puente mirando al río. Mike detiene su coche con intención de evitar que el hombre se tire, pero cuando llega a la altura del bedel, éste ha desaparecido y Mike cae irremediablemente al río. Cuando a la mañana siguiente Mike llega a casa de su amigo Ned se da cuenta de que no es el mismo Mike vendedor de medicamentos sino Mike O'Donnell, el adolescente de 17 años...

Al final del camino

De lunes a jueves: 20:15 - 22:15
Viernes y sábado: 20:15 - 22:15 - 24:20
Domingo: 20:15 - 22:15

NO RECOMENDADA PARA MENORES DE 7 AÑOS

Nacho es fotógrafo. Pilar periodista. Se odia. Sin embargo, tendrán que hacerse pasar por una pareja para hacer un reportaje Olmo, gurú que resuelve la crisis de pareja haciendo El Camino de Santiago. Durante seis días de viaje a través de Galicia se verán envueltos en todo tipo de situaciones absurdas, delirantes y románticas ... y es que ya se sabe que hasta el final del camino todo puede ocurrir.

La sombra del poder

De lunes a jueves: 20:15 - 22:30
Viernes y sábado: 22:15 - 24:30
Domingo: 20:00 - 22:20

NO RECOMENDADA PARA MENORES DE 13 AÑOS

Russell Crowe es Cal McAffrey, un periodista de Washington D.C., cuyo olfato le lleva a desenmarañar los misteriosos asesinatos de algunas de las figuras más prometedoras de la política y de la gran empresa. El apuesto e imperturbable congresista Stephen Collins (Ben Affleck) representa el futuro de su partido: debido a su honradez, ha sido elegido presidente del comité que supervisa los gastos de Defensa. ...

Un buen hombre

De lunes a jueves: 18:15 - 20:15
Viernes: 18:15 - 20:15
Sábado y domingo: 16:15 - 18:15 - 20:15

NO RECOMENDADA PARA MENORES DE 13 AÑOS

Vicente y Fernando son amigos íntimos además de compañeros de trabajo. Ambos son profesores en la Facultad de Derecho, y ambos pertenecen a la clase media alta, a la burguesía acomodada. Fernando, mayor que Vicente, es catedrático y ocupa una figura paternal en la vida de Vicente. Una tarde, de forma casual, Vicente es testigo de cómo Fernando mata a su mujer. Incapaz de ir a la policía, tampoco puede entender y mucho menos perdonar a su amigo...,

Nunca es tarde para enamorarse

De lunes a jueves: 18:10 - 20:10 - 22:10
Viernes: 18:10 - 20:10 - 22:10 - 24:10
Sábado: 16:10 - 18:10 - 20:10 - 22:10 - 24:10
Domingo: 16:10 - 18:10 - 20:10 - 22:10

RECOMENDADA PARA TODOS LOS PÚBLICOS

Un hombre (Dustin Hoffman) y una mujer (Emma Thompson) se encuentran de manera fortuita en la Londres y, desde entonces, sus vidas se transforman drásticamente. Él es un neoyorquino que malvive con los ingresos que le genera su trabajo como creador de eslóganes publicitarios. Su rutina termina cuando la conoce a ella en la boda de su hija.

Déjame entrar

De lunes a jueves: 22:20
Viernes y sábado: 22:15 - 24:30
Domingo: 22:20

NO RECOMENDADA PARA MENORES DE 13 AÑOS

Oskar es un chico de 12 años que sufre continuamente el acoso de sus compañeros de clase más fuertes. Su deseo de tener un amigo parece hacerse realidad cuando conoce a Eli, una niña de su misma edad que acaba de mudarse a la casa de al lado. Pero Eli es una niña misteriosa: es muy seria, está muy pálida, sólo sale por las noches y aparentemente no le afectan las temperaturas heladas...

CINE-CLUB STUDIO

XXVI CURSO 2008/2009

Programación principal

15-may	Wonderful town	A. Assarat
22-may	Antes que el diablo sepa que has muerto	S. Lumet
29-may	Aliento	K. Ki-Duk

Sesiones solo socios todo el año: 18:00 - 20:30 - 23:00 horas.

Magisterio

Ciclos "Estrenos nacionales"

21-may	Ruido	M. Bertalmío

Titirimundi de cine

11-may	Como se hizo "STRINGS" y coloquio con profesionales	
12-may	Hermanos Oligor	J. López

Proyecciones en San Ildefonso

16-may	Wonderful town	A. Assarat
23-may	Antes que el diablo sepa que has muerto	S. Lumet

Socios CINE.CLUB gratis enseñando el carnet no picado de esta sección.

Socios Canónigos 1 €, resto público 2 €.

ANUNCIOS BREVES

921 46 12 12

EL ADELANTADO
C/ Morillo, 7. 40002 Segovia
publicidad@eladelantado.com
De lunes a viernes de 9 a 14 horas y de 17 a 19 horas
POR TELÉFONO 921 46 12 12

De lunes a viernes de 9 a 14 horas y de 17 a 19 horas
POR AGENCIAS DE PUBLICIDAD
Contacte con su agencia de publicidad habitual para gestionar sus anuncios breves.

TARIFA BREVES: Cada palabra 0,45 € + 16 % IVA ***mínimo diez palabras***
TARIFA 1/2 MÓDULO: ***(22 X 45 mm)*****: 10,00 € + 16 % IVA**

TRABAJO

CENTRO SOCIO-CULTURAL precisa personal integración colectivos desfavorecidos. 697603696/685345299.

TECNICO EN educación infantil: te formamos para que te dediques a lo que te gusta. Después podrás trabajar en escuelas infantiles, guarderías, comedores. Prepárate con nosotros, prácticas y bolsa de empleo garantizada. Infórmate 900500011 Llamada gratuita.

¿TE GUSTA la decoración? Hazte decorador de escaparates y podrás trabajar en grandes tiendas de moda, centros comerciales, interiorismo. Una salida profesional en auge. Te ayudamos a conseguirlo. Infórmate 900500011

PUESTOS VACANTES en el sector turístico como Recepcionista de Hotel. Te preparamos para que consigas tu trabajo en poco tiempo sin experiencia previa. Bolsa de empleo y prácticas. Llámanos gratis: 900500011

¿QUIERES SER secretaria/o médica/o? Incorpórate en poco tiempo como profesional en un centro médico. Haz con nosotros el curso preparatorio para trabajar en una profesión en auge. Infórmate 900100180

TRABAJA EN el sector sanitario: Prepárate como Ayudante Especialista en Enfermería. Demanda continua de profesionales. Curso con prácticas y bolsa de trabajo. Información 900100180

AUXILIAR ADMINISTRATIVO/A. Aprende con nosotros y accede rápidamente a un puesto de trabajo. Curso con prácticas y bolsa de trabajo. Infórmate 900100180. Llamada gratuita.

GUARDERÍAS Y escuelas infantiles precisan personal. Hazte Técnico de Educación Infantil. Sin requisitos previos. Prácticas y bolsa de empleo. 900500011 llamada gratuita.

TE FORMAMOS para que puedas trabajar como Azafata de Congresos y Relaciones Públicas. Preparación exclusiva y Bolsa de Trabajo Garantizada. Infórmate 900200202 llamada gratuita.

DECORADOR/A DE escaparates: te preparamos con el mejor sistema de mercado. Profesión en auge. Prácticas y bolsa de empleo exclusiva. Información 900100180, llamada gratuita.

VISITADOR/A MÉDICO/A: Gran demanda de profesionales. Altos salarios. Haz con nosotros el curso preparatorio y encuentra tu trabajo rápidamente. Información 900100180 Llamada gratuita.

ATENCIÓN JÓVENES! Fórmate en el Sector de la Energía Solar y Eólica. Preparación intensiva y Bolsa de Trabajo Garantizada. Hay mucho trabajo esperando. Infórmate gratis 900200080

¿QUIERES TRABAJAR? Fórmate en Mantenimiento Industrial y domina los campos de la mecánica, hidráulica, neumática. No necesaria experiencia previa. Infórmate gratis: 900253545

ASEGURA TU futuro y prepárate como Técnico en Mantenimiento y Reparación de Ordenadores. Prácticas y Bolsa de Empleo exclusiva. Sin requisitos previos. Infórmate gratis: 900200080

MANTENIMIENTO INDUSTRIAL: Miles de ofertas de trabajo te esperan. Te preparamos para que seas un experto/a indispensable para cualquier empresa. Sin requisitos previos. Llamada gratuita: 900172172

GRAN DEMANDA laboral. Comienza a prepararte ya y trabaja como Técnico en Energía Solar y Eólica. Bolsa de trabajo garantizada, buenos sueldos. Uno de los sectores donde no afecta la crisis. Infórmate, te preparamos para conseguirlo. 900172172 llamada gratuita.

MANTENIMIENTO Y Reparación de Ordenadores: formación especializada para que puedas trabajar en un sector en constante crecimiento. Infórmate cuanto antes, ya estás perdiendo tiempo. Llama al 900172172

PREPÁRATE Y Trabaja como Electricista: Sácate YA con nuestro sistema el Carnet de Instalador Electricista. Podrás firmar los boletines y ganarte la vida en este sector. Información gratuita: 900172172

AHORA GANE 1500 trabajando manualidades en casa. Envían material. 902933604

TRABAJO EN cruceros de lujo. Buena imagen. Interesados contactar 905446041.

SE NECESITA chico aprendiz de carnicería con carnet de conducir. 921425415.

VENTAS

OPORTUNIDAD. VENDO duplex a estrenar. Casco antiguo. 380000 €. 699966433.

SUPEROFERTA
SE VENDE PISO EN SAN LORENZO
2 dormitorios. 1 baño. Planta baja
50 metros.**88.000**
Reformado totalmente
637 92 56 84

ALQUILERES

PRECIOSO ESTUDIO recién reformado. Amueblado. Cocina equipada independiente. Armarios empotrados, Gran terraza con vistas al acueducto. Edificio antiguo con encanto. Garaje opcional en el edificio. 60 m². Calefacción y agua caliente individual por gas natural. 550 euros/mes. 609044211. Calle San Francisco - Zona Acueducto.

SE ALQUILA cafetería a estrenar. Zona muy interesante. Teléfono 921421644.

ALQUILO PISO nuevo, calefacción, 4 dormitorios, amueblado. El Carmen. 650 €. 686931100

GANADOS

VENDO TERNEROS/AS, para cebadero charoles y limusin. 689007649. 983300811

RELAX

ABSOLUTA DISCRECION. Máxima seriedad. Deliciosa compañia. Señoritas. Renovacion continua. Trato esmerado. 651060675. También salidas.

SUPER NOVEDAD asiáticas 22, 24 años. Guapísimas, cariñosas. Completo. 627276247.

ESPAÑOLA RUBIA. 120 pecho. Masaje anal. Francés natural. Beso negro. 685561090. http://madrid.loquo.com

TAMARA PRIMERA vez Segovia. Curvas perfectas. Sexy. Rubiaza. Completa. 634695738.

RETORNO, MADURITA Laura, 54 años, rubiaza explosiva, supercariñosa, cachondísima. Francés completo, beso negro. Griego profundo. 650825849. www.deseos.blogspot.es

BETY, RUBIAZA, jovencita, guapísima, cuerpazo modelo. Culito respingón. Cariñosa, complaciente, viciosísima. Francés enloquecedor... Fliparás. 692023258. www.deseos.blogspot.es

TRAVESTI AGATA 20 años. Cuerpazo, completísima y bien dotada. Cariñosa, besucona. Especialista en principiantes. Recibo sola. 692801412

RECIEN DIVORCIADA. Atractiva. Rica. Busco sexo. Pago bien. 617167070

CASADA CON anciano. Necesito sexo desenfrenado. No cobro. 905445027

ARGENTINA 20 años wapa. Todo tipo de servicios domicilio. 633345665.

EXPLOSIVA, MORENAZA, cuerpazo, 140 pecho, culito respingón. Completísima, viciosa. Dispuesta a enseñarte todo el sabor brasileño. 617748189.

TRAVESTI BIBIANA, mulata canadiense. 24 centímetros reales. 120 pecho, besucona. Ven y nos correremos juntos. 687093655.

CONTACTOS

MADURITA. ADINERADA. Sexo esporádico. Sin límites. Te recojo. Gratifico. 630749696

Precio Máximo: Red Fija 1,16 euro/min. Red Móvil 1,51 euro/min. IVA incluido. Mayores 18 años. ATS S.A. Apdo. de correos 18070 Madrid 28080

AGENCIA BUSCA hombres para sexo con señoras. Altos ingresos. 902501996

Precio Máximo: Red Fija 1,16 euro/min. Red Móvil 1,51 euro/min. IVA incluido. Mayores 18 años. ATS S.A. Apdo. de correos 18070 Madrid 28080

VARIOS

ALTA RENTABILIDAD su propia empresa desde 95 €/ mes, sector en crecimiento, red nacional. Solitice dossier información. 670254446.

NOTA: El Adelantado de Segovia no se responsabiliza de la veracidad de las ofertas y anuncios de la Sección de Anuncios Breves.

APADEFIM

CONVOCATORIA DE ASAMBLEA GENERAL ORDINARIA
Ejercicio de 2008

En uso de las facultades que concede el artículo 20 de los Estatutos de esta Asociación, se convoca Asamblea General Ordinaria para todos los Asociados, que se celebrará en **la Sala de Usos Múltiples de la Residencia de APADEFIM**, Avda. del Sotillo, 29, La Lastrilla (Segovia) el próximo día **22 de MAYO**, VIERNES, a las 17:30 hrs. en Primera Convocatoria y a las **18:00 hrs. en Segunda**, con arreglo al siguiente:

ORDEN DEL DIA

1.— Nombramiento Delegados para firma del Acta de la Sesión.
2.— Aprobación de la Memoria del Año 2008.
3.— Aprobación de las Cuentas Anuales de 2008, y Presupuestos y Proyectos para el ejercicio 2009.
4.— Nombramiento de Censores de Cuentas.
5.— Renovación de Miembros de la Junta Directiva.
6.— Propuesta de autorización de enajenación bienes de naturaleza rústica procedentes de legado por herencia.
7.— Ruegos y Preguntas.

Toda la documentación contable estará a disposición de los asociados en las oficinas de Obispo Quesada, número 4, hasta el 20 de Mayo del 2009, por lo que se invita a los que estén interesados en solicitar aclaraciones, lo hagan antes de la Asamblea, ya que de esta forma se podrá facilitar amplia información a sus consultas, no admitiéndose preguntas sobre este tema en la Asamblea General que no hayan sido formuladas en las oficinas, para poder agilizar así, el desarrollo de la Sesión.

A la entrada del Salón se habilitará una mesa para recoger las acreditaciones de las señoras y señores asociados asistentes, previa presentación del D.N.I. Igualmente se podrán retirar en nuestras oficinas la semana anterior a la Asamblea. Se entregará una acreditación por cada asociado asistente con derecho a voto, que servirá para las votaciones en el transcurso de la Asamblea. **Se recuerda que la acreditación lo es a título personal, no pudiendo ostentarla el cónyuge que no aparezca como titular.**— EL PRESIDENTE

INCOVA CENTRO CÁRNICO, S.A.

Se convoca a los señores accionistas de la Sociedad a Junta General Ordinaria, que tendrá lugar, en las instalaciones del Hotel Puerta Segovia, en La Lastrilla, SEGOVIA, Cr. Soria número, 12, **el día 13 de Junio de 2009, a las dieciocho horas** en primera convocatoria, y, si procediese, en segunda convocatoria, para el día siguiente, en el mismo lugar y hora, con el siguiente,

ORDEN DEL DÍA

Primero.— Ratificación y aprobación en su caso, de la gestión llevada a cabo durante el ejercicio 2008.
Segundo.— Lectura y aprobación, en su caso de Memoria, Balance de Situación y Cuenta de Pérdidas y Ganancias, correspondientes al ejercicio 2008.
Tercero.— Propuesta de Distribución de Resultados correspondiente al ejercicio 2008.
Cuarto.— Ruegos y preguntas.
Quinto.— Lectura y aprobación del acta de la Junta o, en su caso, nombramiento de interventores para la Aprobación de la misma.

Se hace constar el derecho de los señores accionistas de examinar en el domicilio social, y obtener de forma inmediata y gratuita, todos los documentos e informes que han de ser sometidos a la aprobación de la Junta y pedir la entrega o envío gratuito de los mismos.

Segovia, 7 de Mayo de 2009.—PRESIDENTE DEL C. ADMINISTRACIÓN

NUTRICIÓN GANADERA SEGOVIANA, S.A.
Crta. Segovia a Arévalo, Km. 25,2
TABLADILLO (Segovia)

JUNTA GENERAL ORDINARIA

Se convoca a todos los accionistas de la Sociedad NUTRICIÓN GANADERA SEGOVIANA, S.A. a asistir a la Junta General Ordinaria de la Sociedad, que se celebrará, en primera convocatoria, el día 11 de junio de 2009, a las 13,00 horas, en el domicilio social de la Entidad, sito en Tabladillo (Segovia), Carretera de Segovia a Arévalo, Km. 25,2, y en su caso al siguiente día 12 de junio de 2009 y a la misma hora y en el mismo lugar y domicilio en segunda convocatoria, para deliberar y resolver los asuntos comprendidos en el siguiente

ORDEN DEL DÍA

Primero.—Examen y aprobación, en su caso, de la memoria, balance, cuenta de pérdidas y ganancias y gestión del Órgano de Administración de la Sociedad e informe de gestión, e informe de Auditoría, correspondientes al ejercicio de 2008, y aplicación de resultados.

Segundo.—Delegación de facultades para elevar a instrumento público, suscribir y ejecutar los acuerdos adoptados por la Junta General de Accionistas, así como para efectuar el preceptivo depósito de las cuentas anuales en el Registro Mercantil.

Tercero.—Ruegos y preguntas.

Cuarto.—Aprobación del acta o en su caso nombramiento de interventores para la aprobación de la misma.

A partir de la fecha de convocatoria, en cumplimiento de lo preceptuado legalmente, están a disposición de los señores accionistas, para examinarlos en el domicilio social, y que podrá obtener también si lo solicitan su entrega o envío gratuito, los documentos que serán sometidos a la aprobación de la Junta.

Tabladillo (Segovia), a 4 de mayo de 2009
Fdo.—El Presidente del Consejo de Administración.
ILDEFONSO VELA GARCÍA

PROPORSEG, S.A.
Paseo Ezequiel González, número 24, 2º H
SEGOVIA

JUNTA GENERAL ORDINARIA Y EXTRAORDINARIA

Se convoca Junta General Ordinaria y Extraordinaria de la Sociedad PROPORSEG, S.A., a celebrar en Segovia, en el domicilio del Paseo Ezequiel González, número 24, 2º H, el día 15 de junio de 2009, a las 17,00 horas, en primera convocatoria, y al siguiente día y a la misma hora en su caso en segunda convocatoria, y con arreglo al siguiente

ORDEN DEL DÍA

1º.— Examen y aprobación de las cuentas del Ejercicio 2008, así como de la memoria, gestión del Consejo, informe de gestión y aplicación de resultados, y todo lo referente en definitiva a las cuentas de dicho ejercicio.
2º.— Cese y revocación de la totalidad de miembros del Consejo de Administración.
3º.— Nombramiento de la totalidad de miembros del Consejo de Administración.
4º.— Aumento de capital social, con prima de emisión y previéndose que la suscripción pudiera ser incompleta. Con la modificación correspondiente del artículo o artículos a ellos relativos de los Estatutos Sociales. Y delegación en todo lo pertinente en los Administradores Sociales de la Entidad, con respecto a dicho aumento de capital.
5º.— Delegación de facultades.
6º.— Aprobación del acta.

A partir de la fecha de convocatoria, están a disposición de los señores socios, que podrán solicitar su envío inmediato y gratuito, los documentos que serán sometidos a la aprobación de la Junta.

En Segovia, a cuatro de mayo de dos mil nueve.
PROPORSEG, S.A.
EL PRESIDENTE DEL CONSEJO DE ADMINISTRACION
MIGUEL ÁNGEL ANTONA HERRANZ

AERONÁUTICA DEL GUADARRAMA, S.A.

CONVOCATORIA DE JUNTA GENERAL ORDINARIA DE ACCIONISTAS

Por acuerdo del Consejo de Administración de la Compañía, de fecha 24 de Marzo del 2009, se convoca Junta General Ordinaria de Accionistas, que tendrá lugar en el domicilio social, calle Antonio Machado nº 6, Bajo D, el próximo día 18 de Junio de 2009, a las 13 horas, en primera convocatoria y, caso de no lograrse su válida constitución, en el mismo lugar y hora del día siguiente, 19 de Junio de 2009, en segunda convocatoria, con el siguiente

ORDEN DEL DÍA

Primero. Examen y Aprobación, si procede, de las Cuentas Anuales y del Informe de Gestión correspondiente al ejercicio 2.008. Acuerdo de aplicación del resultado.

Segundo. Cambio del domicilio social al Aeródromo de Fuentemitanos, sito en el Barrio de Fuentemilanos, C.P. 40153, término municipal de Segovia.

Tercero. Ruegos y preguntas.

Cuarto. Delegación de facultades para la formalización y ejecución de los acuerdos que adopte la Junta.

Quinto. Redacción y aprobación del Acta de la reunión o nombramiento de Interventores en otro caso.

Los documentos que se someten a la aprobación de la Junta General Ordinaria de Accionistas, se encuentran a disposición de los mismos en el domicilio social de la Sociedad, teniendo derecho a obtener, de forma gratuita, copia de los citados documentos.

Segovia, 20 de Abril de 2009.
Fdo.: *Carlos Martín Pérez.*
Secretario del Consejo de Administración.

INMOBILIARIA

MANSINO

Símbolo de eficacia

EN EXCLUSIVA

NUEVA PROMOCIÓN DE CHALETS INDIVIDUALES EN NAVAS DE RIOFRÍO

DESDE 353 M² CONSTRUIDOS

DESPACHO-5 DORMITORIOS-SUITES

SALÓN 42 M²
COCINA 23 M²
5 CUARTOS DE BAÑO
GARAJE PARA
2 VEHÍCULOS

MEMORIA DE CALIDADES:
Dos chimeneas revestidas en piedra,
Tarima flotante de madera natural,
Mármol en baños, hall de entrada y pasillos,
Bañeras de hidromasaje y encimeras de mármol con lavabo encastrado
Persianas de aluminio térmico automatizadas,
Aspiración centralizada,
Domótica integrada,
Alarma, instalación individual de seguridad,
Videoportero, caja fuerte, etc...

¡PARCELAS A PARTIR DE 1.000 M² CON PROYECTO DE JARDINERÍA Y PISCINA OPCIONAL!

¡LLAVE EN MANO Y EN CONSTRUCCIÓN!

TELF.: 921 44 30 31

MOHERCO

GRUPO INMOBILIARIO

COMPRE AHORA *POR SÓLO 2.000 €*

VIVIENDAS CON GARAJE
1 DORMITORIO DESDE 75.600 €
2 DORMITORIOS DESDE 97.800 €

FECHA ENTREGA: OCTUBRE 2.010

LA HIGUERA

CONJUNTO RESIDENCIAL DE 1, 2 Y 3 DORMITORIOS

PISCINA, JARDINES Y ZONA INFANTIL

* ACABADOS EN PRIMERAS CALIDADES
* PLAZA DE GARAJE Y TRASTERO
* ASCENSOR DESDE EL GARAJE
* CALLES TOTALMENTE URBANIZADAS

OFICINA DE VENTAS: 647 94 49 71

ARCO

921471474

La Granja Puerta de La Reina

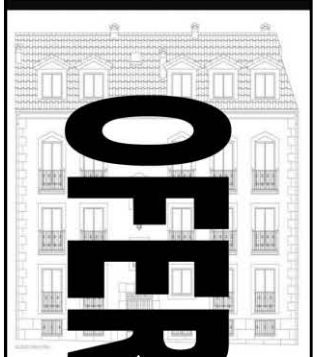

OFERTA 20% DESCUENTO

CALIDADES

• VENTANAS PVC
• CLIMA
• PERSIANAS ALUMINIO TÉRMICO
• PUE BLINDADA
• CER SEGURIDAD
• CARPINTERÍA INTERIOR EN
• GRIFERÍA MONOMANDO
• INS FOR EN POLIETILENO
• GRE DE CALIDAD EN COCINA Y BAÑO
• TAR DE ROBLE CALIDAD
• CAL ACCIÓN INDIVIDUAL
• ARM EMP VES ADOS
• INS AC DE TV, TF Y TL EN SALÓN COCINA Y DORMITORIOS
• PIN LE LISO COLOR
• MO RAS DE ESCA

Y MUCHO MÁS.

OFERTA Cocina amueblada

Visite PISO PILOTO

INFÓRMATE Y GANA UN FANTÁSTICO VIAJE

RAMIREZ

CALIDAD

C/ Calandria, 8
SAN ILDEFONSO
arco-ramirez.com

Te abrimos la puerta de tu nueva vivienda

En El Adelantado cada día te ofrecemos la mejor Guía Inmobiliaria de Segovia. Promociones nueva vivienda, alquileres, viviendas de segunda mano, fincas...

Las empresas inmobiliarias más importantes de Segovia lo tienen claro. Las páginas de El Adelantado son su mejor herramienta comercial.

Departamento de Publicidad
921 43 72 61

EL ADELANTADO DE SEGOVIA

EL ADELANTADO.com

¡OCASIÓN!

BERNUY DE PORREROS

¡Si dispones de 450 € al mes, ya tienes casa con la cocina amueblada!

Junto a un espléndido parque, viviendas de 1, 2 y 3 dormitorios con ascensor, garaje, trastero, calefacción y agua caliente sanitaria individual por gas y....
¡CALIDADES DE LUJO!

VENTA,
con el regalo de 1 coche a estrenar y la cocina completamente amueblada con todos los electrodomésticos.

ALQUILER CON OPCIÓN A COMPRA,
con la cocina completamente amueblada con todos los electrodomésticos y descuento desde el 100% de los alquileres satisfechos.

Teléfono de contacto:
607-85-22-34

¡OCASIÓN!

SAN CRISTÓBAL DE SEGOVIA

¡Última vivienda unifamiliar a estrenar!

228.000,00 €

*** También Alquiler con opción a Compra ***

—200 m² aprox. construidos cada una.
—Escalera y barandilla de roble.
—Bodega con chimenea francesa y cocina alicatada.
—Techos de bajo cubierta en madera.
—2 cuartos de baño completos y 1 aseo.
—Garaje individual con mando a distancia.
—Caldera y tanque individual de gasoil.
—Fachada con encanto en madera y ladrillo.
—Sin gastos de Comunidad.

Teléfono de contacto:
607-85-22-34

SUDOKU

	5	1		4			8	
9	8				3			5
			8			3		9
		9		6	8	4		
	4		9		5		6	
6			3			8		
		4		8	2			
7			4				2	8
	2			9		1	7	

Rellene las casillas en blanco de modo tal que cada fila, cada columna y cada cuadrado de 3x3 contengan todos los números del 1 al 9, pero sin repetir ninguno, tanto en las filas como en las columnas.

GRADO DIFICULTAD: MEDIO

SIETE DIFERENCIAS

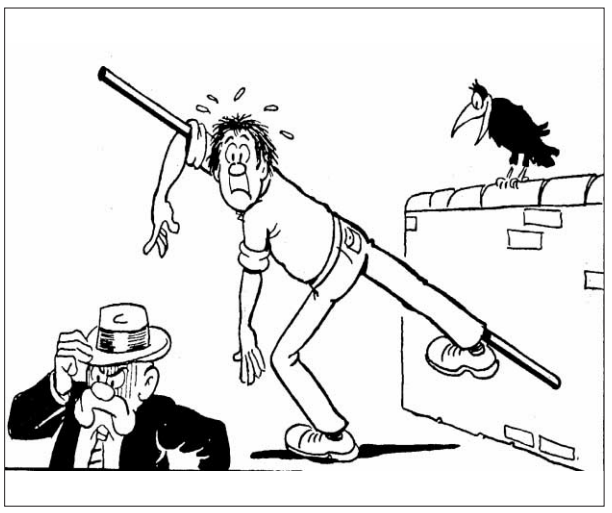

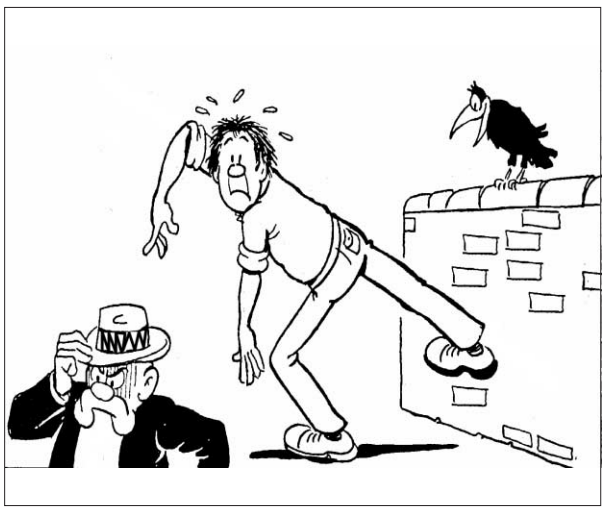

HORÓSCOPO

ARIES 21 marzo a 19 abril .
Hoy se encontrará ligeramente indispuesto e irritable. Reunión profesional. Siente la cabeza de una vez y no siga dando tumbos.

TAURO 20 abril a 20 mayo.
Salud excelente. Ganancias con las que ya no contaba. Acepte los consejos de un familiar respecto del amor.

GÉMINIS 21 mayo a 20 junio.
Intente llevar una vida más sana. Verá cómo empiezan a funcionar los asuntos pendientes. Estabilidad en el amor.

CÁNCER 21 junio a 22 julio.
Salud buena. Su espíritu de lucha y su perseverancia le llevarán a sobresalir en el trabajo. Encuentro ro-mántico muy agradable.

LEO 23 julio a 22 agosto.
Su creatividad le será de gran ayuda en el trabajo. En el amor pueden producirse cambios, sobre todo si está casado.

VIRGO 23 agosto a 22 septiembre .
Salud sin cambios. Sus ideas y proyectos empe-zarán a hacerse realidad. No sea tan pasivo; debería mostrarse más afectuoso con su pareja.

LIBRA 23 septiembre a 22 octubre.
Salud óptima. Recibirá una ventajosa oferta de trabajo. Su unión sentimental requiere más imaginación.

ESCORPIO 23 octubre a 21 noviembre.
Salud muy buena. Su situación profesional tiende a mejorar. Se sentirá muy a gusto junto a su pareja.

SAGITARIO 22 noviembre a 21 diciembre.
No se exceda con los dulces. Preste más atención al trabajo y no se distraiga. Debería evitar cierta amistad que no le conviene.

CAPRICORNIO 22 diciembre a 19 enero.
Vigile su salud. Le propondrán un negocio que podría reportarle beneficios importantes. Haga caso a las personas que le quieren.

ACUARIO 20 enero a 18 febrero.
Salud buena. Consolide su posición laboral por todos los medios a su alcance. En el amor las cosas continuarán como estaban.

PISCIS 19 febrero a 20 marzo.
En el ámbito laboral sus buenas intenciones serán mal interpretadas. Su carácter detallista agradará a la persona amada.

JEROGLÍFICO

A B C E F
G H I J K L
M N Ñ O P
Q R S T U

¿Tienes noticias de tus primas?

DEDUCCIÓN DE PALABRAS

Cada una de las seis palabras de este juego lleva a su lado un número, que indica las letras que tiene en común con la palabra que debe deducir. Para orientación del lector se dan tres letras - en el orden que les corresponde - de la solución.

G	O	M	I	N	A	2
H	A	S	T	Í	O	4
D	E	B	U	T	A	1
U	B	I	C	A	S	3
C	A	D	M	I	O	3
A	B	O	L	I	R	3

C		I		T

CRUCIGRAMA

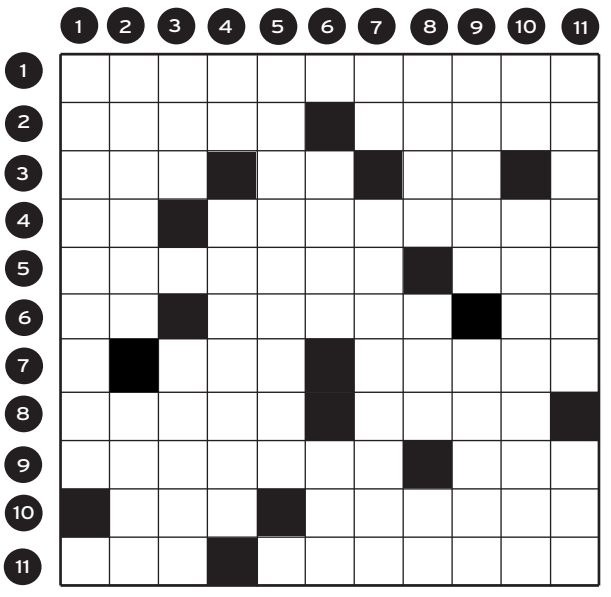

HORIZONTALES.- 1: Que se dice, hace o sucede con alternación.- 2: Decisión o fallo que dictan los árbitros. Hondonadas, abismos.- 3: Adjetivo posesivo (Pl). Pronombre personal. Símbolo químico.- 4: Acudid. Dicho breve y sentencioso.- 5: Hermosura. Al revés, signo del Zodíaco.- 6: Campeón. Oso marsupial australiano. Al revés, símbolo químico.- 7: Nómina, índice. Al revés, me presenté.- 8: Pase en silencio una cosa. Lozana.- 9: Al revés, amasamiento (Pl). Desplazamiento.- 10: Apócope. Al revés, licor suavísimo de los dioses.- 11: Otorgas. Agitara, sacudiera.

VERTICALES.- 1: Alternancia de sucesos prósperos y adversos (Pl).- 2: Instrumento músico (Pl). Cierto mueble.- 3: Adjetivo posesivo (Pl). Regentes, gobiernes.- 4: Al revés, preposición. Ave rapaz diurna.- 5: Dique avanzado en el mar.- 6: Al revés, impregne de nitrógeno. Labre.- 7: Carta de la baraja. Carácter, figura o imagen a la cual se atribuyen virtudes portentosas.- 8: Arroje. Personaje de la Biblia. Nombre de letra.- 9: Estado del insecto llegado a su completo desarrollo. Exclusiva.- 10: Acude. El que comercia con géneros vendibles.- 11: Al revés, aclamación, vítor. Nombre de mujer.

AUTODEFINIDO

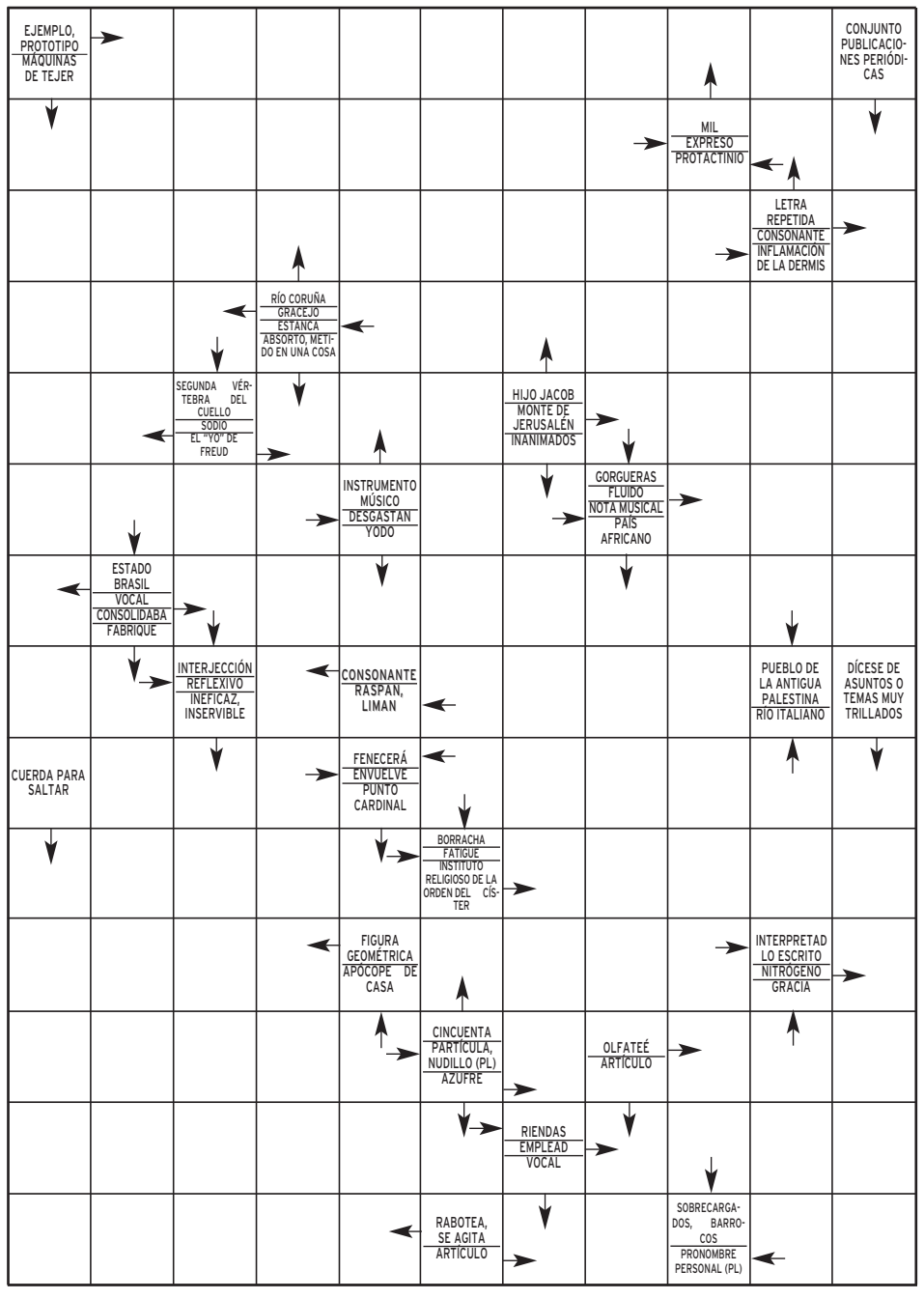

SOLUCIONES

SUDOKU

3	5	1	6	4	9	7	8	2
9	8	7	2	1	3	6	4	5
4	6	2	8	5	7	3	1	9
2	3	9	1	6	8	4	5	7
1	4	8	9	7	5	2	6	3
6	7	5	3	2	4	8	9	1
5	1	4	7	8	2	9	3	6
7	9	6	4	3	1	5	2	8
8	2	3	5	9	6	1	7	4

DEDUCCION

palo, sombrero, corbata, ladrillos, dedo, zapato, ojos.

SIETE ERRORES

De ninguna

JEROGLIFICO:

Cristo

CRUCIGRAMA

HORIZONTALES.- 1: Alternativo.- 2: Laudo. Si-mas.- 3: Tus. Me. Ra.- 4: Id. Apotegma.- 5: Belleza. oel.- 6: AS. Coala. rP.- 7: Rol. fducA.- 8: Omita. Sana.- 9: sejasaM. Ida.- 10: Sanratcèn.- 11: Das. Menearа.

VERTICALES.- 1: Altibajos.- 2: Laúdes. Mesa.- 3: Tus. Rijas.- 4: eD. Alcotán.- 5: Rompeolas.- 6: eozA. Are.- 7: As. Talismán.- 8: Tire. Ada. Te.- 9: Imago. Única.- 10: Va. Mercader.- 11: osualpA. Ana.

AUTODEFINIDO

	P	A	R	A	D	I	G	M	A			
T	A	X	A	T	I	V	O		A	P		
E	R	I	S	I	P	E	L	A		R		
L	A	S		A	S	L	A	B	M	E		
A	N		E	G	O		S	I	O	N		
R	A	E	N		M	I		G	A	S		
E		A	F	I	A	N	Z	A	B	A		
S	E		R		N	E	A	R				
	L	I	A		A	R	I	R	O	M		
C	A	N	S	E		T	R	A	P	A		
O	B	U	C		L	E	E	D		N		
M	O	T	A	S		S		O	L	I		
B	R	I	D	A	S		U	S	A	D		
A	E	L	O	C		U	N		S	O		

A U T O D E F I N I D O

En busca del mejor anfitrión en Barcelona

Antena 3 emite a las 20,00 horas una entrega más del *reality Ven a cenar conmigo*, que, en esta ocaión, se traslada a Barcelona. De lunes a viernes, cinco concursantes deberán organizar en su domicilio una cena y demostrar sus dotes como anfitriones para hacerse con un premio de 6.000 euros.

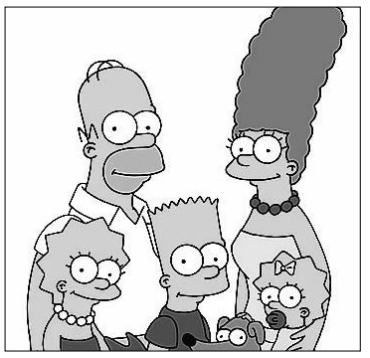

La familia Simpson.

Los Simpson tienen ya un sello postal

La familia Simpson tiene ya sus propios sellos de correos y se ha convertido en los primeros protagonistas de una serie de televisión motivode estampillas. Éstas se han emitido para celebrar la vigésima temporada en el aire de la comedia con más antigüedad en la parrilla estadounidense.

Las autonómicas no se ven sin publicidad

Las televisiones autonómicas no se plantean un modelo que excluya la publicidad de las parrillas ni cambiar su actual sistema de financiación. Algunas de las cadenas regionales han subrayado que la decisión del Gobierno no influye en el modelo imperante en sus comunidades autónomas.

Asesinan a varios testigos de un juicio en 'C.S.I. Las Vegas'

A partir de las 22,15 horas, Grissom y su equipo deben enfrentarse a un nuevo caso mermados por una gripe que compromete la eficacia de sus pesquisas en la capital mundial del juego

• La serie de Telecinco, que llega al capítulo 12 de su octava temporada, mantiene todos los atractivos visuales y de guión que han hecho de ella un rotundo éxito mundial.

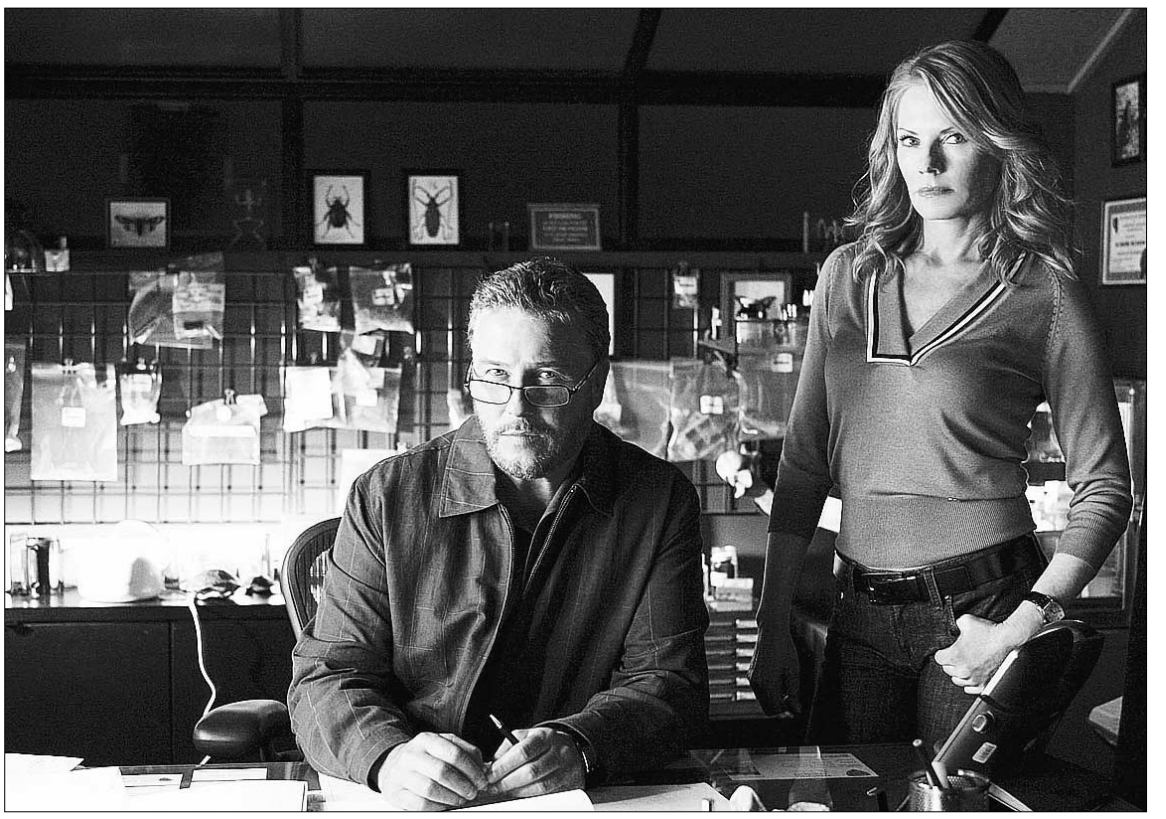

Grissom y sus colaboradores no solo lucharán hoy contra el crimen, sino también contra la gripe. / TELECINCO

SPC

Los investigadores de la Brigada forense de la Policía de la ciudad norteamericana de Las Vegas, inmortalizados por la serie *C.S.I.*, tendrán que vérselas esta noche con un caso tan complicado como el de tantos otros episodios.

Se trata de resolver el crimen de varios testigos que estaban a punto de prestar declaración ante un Gran Jurado en un proceso contra una peligrosa banda del *reino del juego*. Justo antes de que pudieran subir al estrado, todos ellos fallecen repentina y misteriosamente.

Pese a tener su capacidad deductiva seriamente mermada por una insidiosa gripe, Grissom volverá a liderar con mano firme a su equipo para intentar esclarecer los fallecimientos en el capítulo de hoy de la serie, que Telecinco ofrece a partir de las 22,15 horas.

Además de lo intrincado de la trama criminal, el episodio cuenta con el añadido de que, tanto Grissom como varios de sus colaboradores, son presa de un brote infeccioso que hará mella en su entusiasmo y dedicación. Así, mientras los investigadores combaten la enfermedad, intentando a toda costa que no interfiera en su cometido profesional, Grissom recibe una petición inesperada: Klein, fiscal del distrito, le pide ayuda para esclarecer un complejo caso.

El representante del Ministerio Público informa al jefe de los agentes encargados de estudiar el escenario de los crímenes de que varios testigos han fallecido y le transmite sus sospechas de que la responsabilidad de las muertes recae en la violenta banda criminal de Las Vegas que iba ser juzgada y, a buen seguro, enviada a prisión por las declaraciones inculpatorias de los fallecidos.

El episodio de esta noche hace el número 12 de la octava temporada de una producción que ha roto moldes en la televisión mundial. Las peripecias de Grissom y los suyos en el mundo de los casinos ha dado incluso lugar a dos series hermanas, que se desarrollan en Nueva York y Miami, también grandes éxitos de audiencia.

|LOS PAYASOS DE LA TELE|
ARMANDO RODRÍGUEZ

'El Bulli'

Promovido por Ferrán Adriá y Albert Adriá. Dirigido por Albert Adriá. Protagonizado por Ferrán Adriá. Basado en una idea original de Ferrán Adriá y Albert Adriá, TVE puso hora y pico de espacio público a disposición del lucimiento de nuestro mejor cocinero, o el más afamado, y su restaurante, el mejor del mundo por quinto año consecutivo. *Un día en El Bulli* pasó en el clandestino *prime time* de La 2 como un experimento de egocentrismo bien realizado, interesante y *curiosote*.

Pero claro, en una *guerra de fogones* abierta y cruenta, ceder un espacio público -supongo que gratuitamente o, quién sabe, quizás pagando o costeando el documental- a un cocinero, por muy Adriá que sea, no huele limpio.

Es cierto que, Quijotes perdidos como somos, quizás volvamos a renegar de nuestras joyas y consideramos que en este mundo hay mucho farsante pretencioso y mucho plato sobrevalorado. Pero miren: cuando algo triunfa con tanta autoridad lejos de nuestras fronteras, cuando alguien es portada de revistas como el Time, cuando medio mundo se rifa una charla del individuo o cuando hay cuatro millones de peticiones de reserva para menos de 12.000 servicios por temporada es que hay algo.

Resultó muy interesante verle las tripas al *monstruo* de Roses, y comprobar cómo esos pequeños platos de colores imposibles y texturas inimaginables salen de manos humanas, de la tensión de 40 camareros cocinando 35 platitos. Pero al final uno quiere saber por qué no se trata de un reportaje elaborado por TVE. ¿Ganas de ver *El Bulli*? Por supuesto. ¿Ganas de que sea *El Bulli* quien nos cuente qué es *El Bulli*? Pues menos…

VIVIENDAS V.P.O.
EN ALQUILER
FRENTE MERCADO DE LA ALBUERA
Infórmese en:
Construcciones Cardiel, s.a.
INFORMACION:
921 42 75 19
921 44 22 60

LO **MEJOR** DEL DÍA

Último capítulo de la primera temporada de la serie 'Pelotas'

La boda de Richi y Vanesa está a punto de no celebrarse. Durante el convite ocurre un hecho dramático e imprevisto. Chechu recibe una oferta en firme para entrenar en el Tenerife y el UFC se juega a un solo partido su descenso y su supervivencia. TVE 1. 22,00 HORAS.

Javier Gómez Navarro, esta noche en La Siete de CYLTV

Un nuevo entrevistado se da cita dentro del marco de la cuarta edición de los informativos. En esta ocasión será Javier Gómez Navarro, presidente del Consejo Superior de Cámaras de Comercio, quien dará su opinión sobre la actualidad y la crisis económica. CYL 7. 23,55 HORAS.

Centro Residencial Doctor Barrios
■ Tercera Edad, Validos, Asistidos, Crónicos y Dependientes
■ Rehabilitación, Convalecencias y Postoperatorios
■ 122 plazas de máximo nivel asistencial
www.centrodoctorbarrios.es
921 48 92 01
Ortigosa del Monte (Segovia)

LA **PROGRAMACIÓN**

tve1

07:00 Telediario matinal
09:00 Los desayunos de TVE. Con Pepa Bueno.
10:15 Saber vivir. Espacio de salud presentado por Luis Gutiérrez.
11:30 Esta mañana
14:00 Informativo territorial
14:30 Corazón. Con Anne Igartiburu.
15:00 Telediario 1. Presentado por Ana Blanco.
15:55 El tiempo
16:00 Amar en tiempos revueltos. Juanito Grande comienza con su trabajo de viajante de productos de mercería. Sole, para ayudarle, se las arregla para que Manolita le dé la posibilidad de ir a mostrar sus productos a los Grandes Almacenes.
17:15 Doña Barbara. Telenovela.
17:45 Victoria
18:15 España directo. Con Pilar García Muñiz.
20:00 Gente. Presentado por María Avizanda.
21:00 Telediario 2. Toda la actualidad de la jornada, con Lorenzo Milá. María Escario presenta los Deportes.
21:55 El tiempo
22:00 Pelotas. Capítulo 13. La boda de Richi y Vanesa está a punto de no celebrarse. Durante el convite ocurre un hecho dramático e imprevisto.
23:50 Españoles en el mundo. *Guinea Ecuatorial.*
01:00 Forenses de Los Ángeles. Serie. *Tejidos coincidentes* y *El misterio del colchón.*
01:45 Telediario 3
01:45 Infomercials

tve2

06:00 TVE es música
06:45 That's English
07:00 Los Lunnis. Incluye *10+2, Edebits, Pocoyo, Juega conmigo sesamo, Los hermanos koala, Pequeña princesa, iBucea olly!* y *Arthur.*
09:45 Aquí hay trabajo
10:15 La aventura del saber
11:20 Los pueblos
12:00 Tenis. Masters 1.000 de Madrid.
14:00 Comecaminos. Incluye *La leyenda del dragón, El búho* y *Pacific blue.*
15:30 Saber y ganar. Concurso.
16:00 Grandes documentales. *Bonoro, desaparecido en comabte* y *Planeta salvaje.*
18:00 En construcción. Espacio pensado para los jóvenes que incluye *Everwood* y *Buffy cazavampiros.*
19:55 La 2 noticias express
20:00 Tenis. Masters 1.000 de Madrid. Incluye el ***Sorteo Bonoloto***.
22:00 El cine de La 2. *Elephant* (ver *Las películas).*
00:15 La 2 Noticias. Informativo presentado por Mara Torres.
00:45 El tiempo
00:50 Tras La 2
01:15 Conciertos de Radio-3. El programa incluye actuaciones en directo. Hoy, Alex Ferreira.
01:45 Resumen Tenis. Masters 1.000 de Madrid.
02:10 Resumen de la Premier League
03:10 Urgencias
03:55 One Three Hill
04:35 Teledeporte
04:45 Infomercials

Antena 3

06:30 Noticias de la mañana
09:00 Espejo público. Programa de actualidad presentado por Susanna Griso.
12:30 La ruleta de la suerte
14:00 Los Simpson. Serie de animación. Se emiten dos capítulos, *Edición aniñada* y *Residuos titánicos.*
15:00 Antena 3 Noticias 1. Informativo presentado por Pilar Galán, Roberto Arce y Ángel Rodríguez.
15:50 La previsión de las 4. Información meteorológica con Roberto Brasero.
16:00 Tal cual lo contamos. La periodista Cristina Lasvignes presenta este espacio, que cuenta con múltiples secciones en las que se recogen noticias y avances de la crónica social.
19:00 El diario. Presentado por Sandra Daviú.
20:15 Ven a cenar conmigo. Concurso con importantes premios.
21:00 Antena 3 Noticias 2. Presenta Matías Prats. El espacio incluye ***La previsión de las 10***, con Roberto Brasero.
22:00 FoQ: todo lo vivido
22:15 Física o Química. Quinto episodio de la tercera temporada, titulado *La prueba.* La serie gira en torno al mundo de la enseñanza. La principal novedad viene dada por el punto de vista: es a través de los ojos de unos profesores novatos, jóvenes, casi recién llegados a un colegio de secundaria.
00:00 Los más diverti2
02:15 Adivina quién gana

cuatro

06:50 Una vez más
07:35 Bola de dragón
09:00 Suerte por la mañana!
10:00 Por un tubo
11:10 Alerta Cobra. *Janina.*
12:15 Las mañanas de Cuatro. Con la periodista Concha García Campoy, que cuenta con un numeroso grupo de colaboradores.
14:25 Noticias Cuatro
15:15 Fama ia bailar! La escuela en directo.
15:30 Fama ia bailar! Estreno. Nueva competición por equipos presentada por Paula Vázquez.
17:25 Elígeme. Concurso presentado por el cantante Carlos Baute.
18:30 20P. Concurso presentado por Josep Lobató que se basa en el enfrentamiento entre los concursantes con una máquina.
19:45 Password. Concurso presentado por la periodista asturiana Luján Argüelles que cuenta con dos famosos.
20:55 Noticias Cuatro
21:30 El hormiguero. Presentado por Pablo Motos.
22:25 Hay alguien ahí. El nuevo episodio se titula *Zombi.* La tensión y los sobresaltos agudizan la crisis del matrimonio Pardo-Simón (ver *Las series).*
00:10 Terror en estado puro. *En la salud y en la enfermedad.*
00:55 Pesadillas de Stephen King. *El último caso de Umney.*
01:50 13 miedos. *La bodega* y *Adoptado.*
02:40 Marca y gana
05:40 Shopping

5

06:30 Informativos Telecinco
08:30 La mirada crítica. Con María Teresa Campos.
10:30 El programa de Ana Rosa. Magacín presentado por Ana Rosa Quintana, que cuenta con colaboradores.
14:00 Karlos Arguiñano en tu cocina
14:30 De buena ley
15:00 Informativos Telecinco. Con Hilario Pino y Marta Fernández.
15:45 Sálvame diario. Con Jorge Javier Vázquez. Incluye *Supervivientes Diario,* con Mario Picazo, y *OT: La Academia.*
17:45 Yo soy Bea. Serie. Capítulo 704. Adriana está muy dolida porque Diego le ocultó la detención de Claudio el día de su boda. Él, atormentado por el dolor de Adriana y sobre todo por el otro secreto, intenta redimirse.
18:45 Mujeres y hombres y viceversa
20:15 Pasapalabra
20:55 Informativos Telecinco. Presentado por Pedro Piqueras.
21:45 Escenas de matrimonio
22:15 C.S.I. Las Vegas. Capítulo 177.
23:15 Life. Hoy se emite el episodio *Flores de cañón.*
00:15 C.S.I. Las Vegas. Se emite la reposición del capítulo *Traición.*
01:15 C.S.I. Nueva York. Reposiciones de los capítulos *Bajo tierra* y *Acoso.*
02:45 Si lo aciertas, ganas
04:30 ¿No te quieres enterar?
05:30 Fusión sonora

6

08:10 Turno de guardia
09:00 Despierta y gana
10:30 Cocina con Bruno. Con Bruno Oteiza.
11:00 Hoy cocinas tú
12:00 Crímenes imperfectos. Los agentes del orden explican cómo lograron resolver difíciles casos, que les obligaron a utilizar sus mejores recursos.
14:00 La Sexta Noticias. Actualidad informativa.
14:55 Padre de familia
15:25 Sé lo que hicisteis... Patricia Conde, Ángel Martín y los diversos colaboradores del espacio analizan los continuos desastres periodísticos que se perpetran en los diferentes programas televisivos dedicados al mundo del corazón.
17:25 Qué vida más triste. Serie.
17:55 La tira. Serie diaria cuyo propósito es hacer reír.
18:25 Numb3rs
19:25 Navy: investigación criminal
20:20 La Sexta Noticias
20:55 La Sexta Deportes
21:30 El intermedio. Espacio que repasa, en clave de humor, las noticias que aparecen en los medios.
22:15 Cine. *Cyborg* (ver más información de la obra en la sección *Las Películas*).
00:25 Buenafuente. Con José Corbacho y Juan Cruz.
01:40 Cómo conocí a vuestra madre. Hoy se emiten los capítulos *La pelea,* en el que Ted y Barney fingen su implicación en una pelea, y *Día de mudanza,* en el que Barney evite que Ted se mude con Robin.

cyl7

07:30 CYL 7 Noticias
08:30 Primera hora
09:30 Trotaparamus
10:00 María Emilia
12:00 Luz María
13:00 Sal y pimienta. Programa de cocina.
13:30 Se ha escrito un crimen. Serie de suspense protagonizada por Ángela Lansbury.
14:30 CYL 7 Noticias. Segunda edición del informativo. La información general estará presentada por Nati Melendre y Álvaro Elúa; Fernando Escudero repasará los deportes.
15:30 Reportajes y documentales
16:30 Tal como somos Castilla y León
18:30 Gata salvaje. Telenovela.
20:00 Rex. La serie está ambientada en Viena y se centra en tres hombres de la Brigada de Homicidios, que son ayudados por Rex, un fiel pastor alemán.
21:00 CYL 7 Noticias. La periodista Alejandra Abad presenta la información general en la tercera edición del informativo. Los deportes, de la mano de Diego Espinilla.
22:00 Cine. *Cotton Club* (ver más información en la sección *Las Películas*).
23:55 CYL 7 Noticias. Entrevista a Javier Gómez Navarro, presidente del Consejo Superior de Cámaras de Comercio. De la mano de Juan Manuel Pérez.
00:45 Ley y orden. Serie de televisión policíaca creada por Dick Wolf.

20:00

Gente
Los sucesos de la jornada y toda la información de la crónica social, con María Avizanda.

00:15

La 2 Noticias
La presentadora de este informativo, Mara Torres, opta por ofrecer otra clase de noticias.

19:00

El diario
Sandra Daviú intenta que quienes acuden a su programa consigan solucionar sus problemas.

15:15

Fama ia bailar!
El programa presentado por Paula Vázquez se ha renovado, pero conserva todo su espíritu.

15:45

Sálvame diario
Jorge Javier Vázquez encabeza el programa, en el que se habla de *Supervivientes* y *OT.*

17:25

¡Qué vida más triste!
Bitácora personal, en tono de comedia, de Borja, el protagonista, un joven de 30 años.

20:00

Rex
Ambientada en Viena, la serie se centra en tres hombres de la Brigada de Homicidios de Austria.

Ponte en forma.....
Llega el verano
Gimnasio Mario Muniesa
CALLE DE SAN ROQUE
Tel 921 43 30 22

BUTACA DE CINE

★★★★	Cotton Club	22:00	CYL 7
★★★★	Elephant	22:00	TVE 2
★	Cyborg	22:15	La Sexta
★★★★	Adiós, pequeña, adiós	22:15	Digital + (D. 1)
★★	En algún lugar de la memoria	03:06	Digital + (D. 1)

● Mala ★ Regular ★★ Interesante ★★★ Buena ★★★★ Muy Buena

BUTACA DEPORTIVA

Tenis. Masters 1.000 de Madrid	12:00	TVE 2
Fútbol. Rusia. Spartak de Moscú-Saturn	14:30	Digital + (D. 8)
Ciclismo. Giro de Italia	15:30	CYL 8
Tenis. Masters 1.000 de Madrid	20:00	TVE 2
Baloncesto. NBA. Atlanta-Cleveland	01:00	Digital + (D. 9)

El Fogón Sefardí
RESTAURANTE
Ven a "Tostear" a nuestra taberna desde 1,80 €/unidad. Otra manera de cenar...
Y para el almuerzo...de lunes a viernes menú del día con variedad de platos.
Tel. 921 466 250 www.lacasamudejar.com C/ Judería Vieja 17

cyl8

07:00 *La zona que mola.*
08:30 *CYL 8 noticias*
09:30 *Alex Mack.* Serie.
10:00 *La cocina de Duque.*
10:30 *Destacados 30'*
12:00 *Mujer de madera.*
13:45 *Hoy en escena.*
14:00 *CYL 8 Noticias.*
14:30 *Documental*
15:00 *Matrícula*
15:30 *Giro de Italia*
17:00 *La zona que mola*
18:30 *Date el bote*
19:30 *Engancha2*
20:15 *Hoy en escena.*
20:30 *CYL 8 Noticias*
21:00 *Documental.*
21:30 *Alex Mack.* Serie.
22:00 *La jornada*
23:00 *Magazine*
23:30 *CYL 8 Noticias*
00:00 *Engancha2*
00:45 *Programación de noche*

07:00 *Telenoticias*
09:00 *El círculo a primera hora.*
09:30 *Buenos días, Madrid*
12:15 *Walker Texas Ranger.*
13:15 *Alto y claro.*
14:00 *Telenoticias.*
15:00 *El tiempo/Deportes*
15:35 *Cifras y letras.*
16:30 *Cine western.*
18:15 *Madrid directo*
19:45 *Madrid a la última.*
20:30 *Telenoticias.*
21:45 *Madrileños por el mundo.*
00:00 *Diario de la noche.*
01:00 *Las noches blancas.* Hoy se hablará con Celdrán, Juana Vázquez y Abel Hernández.
02:20 *Son-ámbulos*
02:50 *Animalia*
03:55 *Madrid directo.*
05:15 *Diario de la noche.*

**Los horarios y contenidos de las diferentes cadenas de televisión podrían sufrir modificaciones -ajenas a nuestra responsabilidad- debido a los cambios de programación de última hora.*

SERIE Y PELÍCULAS

● Mala ★ Regular ★★ Interesante ★★★ Buena ★★★★ Muy Buena

CUATRO 22:15
HAY ALGUIEN AHÍ

Los muertos regresan al mundo de los vivos

Fuerzas terribles, siniestras e incontrolables se abren paso en las nuevas entregas de *Hay alguien ahí*. Esta noche, en el capítulo titulado *Zombie*, Javi se ha escapado del hospital dispuesto a cumplir una terrible misión. Su irracionalidad y su fuerza desproporcionada lo convierten en un peligro para todo su entorno. Ajena a la amenaza, Amanda está decidida a vengarse de Silvia y de sus padres contando una particular versión de lo ocurrido aquel día en la desgraciada sesión de ouija. Por su parte, Nikoletta, tan misteriosa como siempre, vuelve a trabajar en la casa. Mientras, la inspectora Ruth Berlín investiga el asesinato de Juan Redondo en la habitación del hotel. Las pistas acercan a la Policía de nuevo al sospechoso entorno de los Pardo-Simón.

CYL 7 22:00
COTTON CLUB
★★★★

Gangsters entre las pistas del famoso cabaret de los años 20

Ficha técnica: Musical. Estados Unidos, 1984. **Dirección:** Francis Ford Coppola. **Intérpretes:** Richard Gere, Diane Lane, Gregory Hines, Nicolas Cage, Bruce McVittie, Lonette McKee. 128 minutos.

El *Cotton Club* es el night club de jazz más famoso de Harlem. Su existencia es la historia de la gente que frecuenta el local. Richard Gere es Dixie Dwyer, un atractivo trompetista en busca del éxito cuya suerte cambia de forma espectacular cuando salva la vida del gángster Dutch Schultz. Gregory Hines es Sandman Williams, un brillante bailarín que sueña con convertirse en estrella. Diane Lane es Vera Cicero, la novia de Dutch Schultz.

DIGITAL + (DIAL 1) 22:15
ADIÓS, PEQUEÑA, ADIÓS
★★★★

Una terrible decisión moral asolará al protagonista

Ficha técnica: Intriga. EEUU, 2007. **Dirección:** Ben Affleck. **Intérpretes:** Casey Affleck, Michelle Monaghan, Morgan Freeman, Ed Harris, Amy Ryan, Karen Ahern, Carla Antonino. 114 minutos.

Basado en un *best-seller* del autor de *Mystic River*, y guionista de la serie *The Wire*, Dennis Lehane, cuenta la historia de dos jóvenes investigadores privados, Patrick Kenzie y Angela Gennaro en busca de una niña de cuatro años, hija de una drogadicta, que ha sido secuestrada en uno de los barrios más sórdidos de la ciudad estadounidense de Boston.

TVE 2 22:00
ELEPHANT
★★★★

Un día en un instituto que no será como los demás

Ficha técnica: Drama. Estados Unidos, 2003. **Dirección:** Gus Van Sant. **Intérpretes:** Alex Frost, Eric Deulen, John Robinson, Elias McConnell, Jordan Taylor, Carrie Finklea. 81 minutos.

Recreación en clave de ficción de la matanza ocurrida en el instituto Columbine por parte de dos adolescentes. Es un bonito día de otoño. Eli, camino de clase, convence a una pareja de rockeros para hacerles unas fotos. Nate termina su entrenamiento de fútbol y queda con su novia Carrie para comer. John deja las llaves del coche de su padre en la conserjería.

LA SEXTA 22:15
CYBORG
★

Una devastadora plaga puede acabar con la raza humana

Ficha técnica: Acción. Estados Unidos, 1989. **Dirección:** Albert Pyun. **Intérpretes:** Jean-Claude Van Damme, Deborah Richter, Vincent Klyn, Alex Daniels, Dayle Haddon. 86 minutos.

Siglo XXI, en un futuro apocalíptico, América está sometida a una anarquía social donde el caos reina a sus anchas, y sobre la que se cierne el peligro de una devastadora plaga que puede acabar con la raza humana. Únicamente, la hermosa Pearl, mitad humana mitad robot, posee el conocimiento necesario para desarrollar una vacuna que salve el mundo.

Roca
cuartos de baño
fontanería
calefacción
azulejos
pavimentos

CALVO & MUNAR
DESDE 1902
C/Guadarrama, 21. Pol. Ind. 'El Cerro'
40006 SEGOVIA
Telfs. 921 41 24 11 / 921 413602 • Fax 921 41 36 00
www.calvoymunar.com

EL ADELANTADO DE SEGOVIA

Edita: El Adelantado de Segovia S.L. **Depósito Legal:** SG. 1958

• **Redacción, Administración y Publicidad:** Calle Morillo, 7 (Junto al Jardín Botánico) 40002 Segovia • Teléfono: 921 43 72 61 • Fax: 921 44 24 32
• Correo electrónico redacción: redaccion@eladelantado.com
• Correo electrónico publicidad: publicidad@eladelantado.com
• **Redacción en Cuéllar**: Alea Comunicación • Plaza de Santo Tomé, 8 - 1º 40200 Cuéllar • Teléfono y fax: 921 14 02 10 • Correo electrónico: info@aleacomunicacion.es

Prohibida toda reproducción a los efectos del Artículo 32, 1, párrafo segundo, LPI

|**LA ÚLTIMA**| **GONZALO AYUSO** / SEGOVIA

El domador de pulgas Alfredo Panzani consigue auténticos prodigios circenses, este año en el patio de la Casa del Sello, sede de la Cámara de Comercio. / KAMARERO

Tres **espectaculares** pulgas

El Circo de las Pulgas es, después de ocho años en Titirimundi, una de las atracciones con más éxito de este Festival Internacional

El sábado tuvo que ofrecer dos sesiones más de las programadas, que eran seis, debido a la demanda de un público que, al margen de las excelencias que sobre el Circo de las Pulgas puedan decirse desde la organización de Titirimundi o desde los medios de comunicación, acude presto a contemplar las prodigiosas acrobacias de estos diminutos insectos gracias al sistema 'boca a boca', las recomendaciones de espectadores que ya han disfrutado de este delicioso circo en pequeño.

El artífice del espectáculo es un actor belga que comenzó a hacer teatro en 1974, en una compañía de títeres de guante dentro de una comunidad 'hippie' en los Pirineos.

El joven titiritero seguidor del movimiento contracultural de los sesenta y principios de los setenta es hoy en día, y desde hace ya doce años, el bigotudo y carismático domador de pulgas Alfredo Panzani, un personaje que por sí solo, sin pulgas de por medio, se gana las simpatías del público.

Cuenta que el éxito del Circo de las Pulgas "fue un milagro" porque nunca pensó que estos animalillos fruto de la sugestión y de la ilusión infantil pudieran realmente tener tanto tirón como han tenido.

Su artífice pensaba cuando "se rompió el amor" con la compañía de los Pirineos que su vida artística se limitaría a representaciones los sábados en mercados franceses o belgas pero, mira por donde, ha recorrido prácticamente todo el mundo. Su don de lenguas —puede conducir el espectáculo en castellano, inglés italiano, portugués y francés— le ha llevado por casi toda Europa y sus pulgas han saltado de continente en continente y han sido aclamadas en lugares tan exóticos como Japón o Nueva Caledonia.

Las pulgas Lulú, Zazá y Mimí son auténticas ***estrellas circenses de Titirimundi***

Reconoce que, aunque quienes pasan por su circo disfrutan y ríen tengan la edad que tengan, los adultos lo hacen desde un nivel distinto que los niños. Estos últimos quedan boquiabiertos con las maravillas que consiguen hacer Lulú, Zazá y Mimí, sus tres pulgas, auténticas estrellas circenses.

Los adultos saben que se trata de teatro, admite este curioso domador, pero muchos se sugestionan y, sobre todo, se divierten de lo lindo con sus comentarios, encantados cuando contemplan las caras de los críos. ¿Hay trabajo más gratificante?. Es "estupendo", dice, porque el público está muy cerca y asegura que el de Segovia es de lo mejorcito que ha encontrado.

|**TRIBUNA**|

EMILIO MONTERO HERRERO

Encuesta reciente

EL MODELO de educación basado en promover la cultura del esfuerzo, la responsabilidad, la exigencia y la autodisciplina empezó a resquebrajarse a finales de los sesenta. Los maestros empezaron a pedir a sus alumnos que por favor los tuteasen. Nada de "señor profesor" o "usted". Los manuales de urbanidad pasaron a engrosar la lista de libros tirados al desván.

Desapareció aquello de perderse el patio, copiar una frase, imponer unos deberes... Hablar de valores, de religión o de notas era el pasado. La moda era la transversalidad, las nuevas tecnologías, la comprensividad, la progresión adecuada. La educación partía de que todos los niños son buenos y que el profesor debía espabilarse para sacar de ellos lo mejor. Los resultados son evidentes: fracaso escolar, indisciplina, ausencia de valores, falta de competitividad, escasa motivación para los alumnos brillantes…

En una reciente encuesta de opinión se preguntaba sobre este asunto. Un 96,3% estaban de acuerdo en recuperar el modelo perdido. Y es que no cabe duda que las dificultades de la vida exigen entrenamiento y autodisciplina, que es la capacidad de hacer lo que se debe hacer y cuando se debe hacer, nos guste o no. Su enseñanza y aprendizaje conlleva al control de los propios actos y a la fuerza de voluntad. De la disciplina que ejercen los padres, marcando pautas y normas claras y haciéndolas cumplir, surgen los hábitos positivos y las actitudes. Y cuando un niño o un joven es capaz de hacer bien lo que sabe que es su obligación, lo hace porque ha logrado desarrollar la necesaria capacidad de mandar sobre sí mismo, de hacer lo que es bueno y conveniente por más esfuerzos y dificultades que entrañe. Sólo cuando descubra que con esfuerzo y tenacidad logra objetivos, se sentirá capaz de nuevos retos.